Bibliotheca Nacional
Rio de Janeiro
Cont. Legal
Bibliotheca Nacional. Av. Rio Branco.

Diario Carioca

Director: J. E. DE MACEDO SOARES

Anno IV — Numero 785 | Rio de Janeiro, Sabbado, 17 de Janeiro de 1931 | Praça Tiradentes nº 77

A Legião Revolucionaria

O "Estado do Rio Grande", orgão libertador que se publica em Porto Alegre, editou, ha dias, um longo artigo de critica enfezada ao projecto de uma legião revolucionaria que se attribue ao sr. Oswaldo Aranha. O "Jornal do Commercio", daqui, abundou nas mesmas considerações, condemnando uma instituição, da qual apenas conhece o titulo, com a mesma penna com que defendeu a velha bancada incondicional governista do Supremo Tribunal Federal.

Não vá o leitor imaginar que nós sabemos o que seja a legião revolucionaria projectada pelo sr. ministro do Interior. Nós, nem ninguem. O programma da legião ainda está sendo objecto de minuciosos estudos, dos quaes estão participando algumas das nossas mentalidades mais poderosas. Parece absolutamente certo que a legião revolucionaria nada terá de commum com a esquadra de aventureiros e exploradores que está desmoralizando a idéa, em São Paulo, e hoje parece resumir seus objectivos em se constituir numa guarda pretoriana do capitão João Alberto.

Não tendo o projecto do sr. Oswaldo Aranha nada de commum com a odiosa equipagem de desempregados, de São Paulo, não estando divulgado nem publicado o seu verdadeiro programma, parece que a opinião dos dois colendos orgãos da imprensa é, ao menos, bastante precipitada.

Devendo argumentar, a folha libertadora propõe um dilemma: ou a legião é um partido politico, ou não é. Se é, vem tarde, já não encontra logar no scenario occupado pelos partidos tradicionaes da politica gaucha; se não é, o que vem fazer senão a super-politica pessoal dos seus manejadores, arrecadando, pela força, os antigos instrumentos da opinião sul-riograndense?

Já dissemos que não estamos a par dos planos do sr. Oswaldo Aranha; em todo caso, podemos imaginar uma legião revolucionaria que, tendo fins politicos, não objective interesses partidarios. Não se tratará de uma instituição com altos e nobres intuitos educativos da nossa incipiente democracia e destinada, fóra e acima dos partidos, a ensinar o povo brasileiro a usar e defender os seus direitos politicos?

Nesse caso, não poderia, egualmente, incutir-lhe, por via da propaganda e do exemplo, a pratica dos seus deveres civicos e patrioticos? No periodo revolucionario, de poderes discricionarios, que, por sua natureza, exclue e antecede o exercicio normal das actividades partidarias — não caberia um esforço educativo da Nação, para que aprenda a se governar e o faça amanhã, em plena consciencia e com todo o successo?

Se são esses os intuitos da obra planejada pelo sr. Oswaldo Aranha, em que collide com os sacrosantos partidos da gente gaucha?

O jornal dos libertadores poderia nos responder que os coestaduanos do sr. Borges de Medeiros nada precisam aprender das praticas da democracia. Muito haviamos de nos rir. Pois, se o proprio orgão do sr. Pilla ainda está tão necessitado de conhecer as regras mais elementares da ethica do jornalismo! Recentemente, em plena victoria da revolução, tivemos de defender, como fluminenses que nos envaidecemos de ser, a nossa terra, contra os desmandos de um usurpador sem escrupulos que, a troco do subsidio de interventor, a entregou á ganancia de um sr. Vicente, seu cumplice e seu mentor. O "grillo" é libertador — tanto bastou para que o "Estado do Rio Grande", transcrevendo, maliciosamente, as accusações que formulamos contra o sr. Plinio Casado — nos cobrisse de insultos, attribuindo a defesa patriotica e desinteressada que faziamos da nossa terra, á cobiça do cargo, ou á fome de "notas". Esqueceu, o sr. Pilla, que, na nossa longa e ingloria carreira jornalistica, vezes innumeras defendemos as opposições gauchas contra todos os poderes da Republica, em lutas terriveis, nas quaes nunca lhes pedimos, nem cargos, nem "notas". Esse mesquinho episodio, apenas demonstra quão util seria a liga revolucionaria, se tivesse uma secção destinada a ensinar aos jornalistas da provincia a ethica politica e profissional...

Os illustres collegas do "Jornal do Commercio" são orgãos de uma classe avessa ao idealismo. Comtudo, reproduzindo os argumentos divinatorios da folha do sr. Pilla, mostrou-se incrédulo no interesse nacional, por tudo quanto não sejam os quadros officiaes dos velhos partidos, com sua mentalidade de cerrado mandonismo. Mas nós, homens de imprensa, não podemos duvidar do poder educativo da palavra falada ou escripta. O ambiente moral do paiz, quem o fórma, é a imprensa, evangelizando, dia a dia, semeando a boa semente. Muitas perdem-se nos caminhos, outras morrem abafadas pelas hervas damninhas. Mas as que encontram boa terra germinam, frutificam e multiplicam-se milhares de vezes.

Se o que pretende a legião revolucionaria é transformar o ambiente moral, criando, entre nós, nessa base, um novo regimen politico — como poderiamos condemnal-a nós jornalistas, descrentes do poder da palavra, desanimados da nossa propaganda, confusos na nossa incapacidade?

Só serão, logicamente contrarios a qualquer obra educativa revolucionaria, os innocentes que suppõem o nosso meio politico perfeito e sublimado. Esses não serão os libertadores, de cujas fileiras saiu-nos o voluntario Casado, para avançar, de plano, no governo do Estado do Rio.

J. E. DE MACEDO SOARES

Azas italianas sob os céos do Brasil

O GENERAL BALBO PASSA EM REVISTA AS GUARNIÇÕES DOS CRUZADORES ITALIANOS — A RECEPÇÃO NO PALACIO DO CATTETE — O BANQUETE NO ITAMARATY — VARIAS NOTAS

A DESCRIPÇÃO DA TRAVESSIA FEITA PELO GENERAL BALBO

A derradeira etapa do estupendo cruzeiro transcontinental realizado pelas esquadrilhas da aviação militar italiana foi um dos factos, senão o acontecimento mais empolgante do momento.

Com a chegada do general Italo Balbo e de seus arrojados companheiros, a nossa metropole tem vivido horas de intensa animação.

Confraternizando com os jubilos patrioticos da colonia italiana, o povo carioca manifesta grande alegria pelo successo do emprehendimento e pela demonstração de amizade que o mesmo traduz.

O dia de hontem registrou expressivas homenagens, que nos distinguiram e nos sensibilizaram.

Sobretudo nos encanta a maneira por que o illustre ministro da Aeronautica italiana se refere ao Brasil e aos brasileiros. A sua phrase é calorosa como a sympathia do seu povo, elevada como a cultura de sua patria, eloquente como o superior sentimento da incomparavel terra de Mussolini.

Interpretando a affeição de seus bravos camaradas, o general Italo Balbo já conquistou o coração brasileiro. E' um plenipotenciario do progresso material e moral desse paiz fulgurante, que é uma das maiores potencias do mundo.

No campo do Russell

Acompanhado pelo embaixador Vittorio Cerrutti, general Valle, commandantes Maddalena e Longo, dr. José Roberto de Macedo Soares, introductor diplomatico do Itamaraty, e os officiaes aviadores brasileiros, o general Italo Balbo deixou, ás nove horas, o Hotel Gloria, dirigindo-se ao Campo do Russell onde já se achavam formadas as guarnições das esquadrilhas e dos "scouts" que acompanharam, como auxiliares, o desenvolvimento da arrojada travessia transatlantica. O ministro da Aeronautica da Italia e os seus valorosos commandados foram recebidos pelos calorosos applausos da grande massa popular que ali se comprimia.

Logo depois da revista, o general Italo Balbo reuniu os officiaes para o "gran rapporto", ao centro do quadrado formado pelas guarnições em fórma, e leu a saudação de Mussolini, na qual o Duce envia ao chefe e aos seus commandados o seu applauso e o seu louvor, rendendo tambem homenagenm aos que tombaram e referindo-se, com sympathicas expressões, ao nosso paiz — o "Brasil grande e hospitaleiro."

Em seguida, o general Italo Balbo falou aos seus companheiros de vôo e á officialidade da divisão de cruzadores, aproveitando o instante para accentuar o grande espirito de solidariedade entre as duas expressões das forças italianas, no mar e nos ares, e que tão bem ficou agora patenteada com o auxilio, sempre prompto, opportuno, efficaz, que as esquadrilhas aereas encontraram sempre na flotilha naval. E faz votos para que nas provas das azas italianas do anno X do Fascismo, a mesma solidariedade continúe a mantel-os no empreendimento de novos feitos e na conquista de novas glorias.

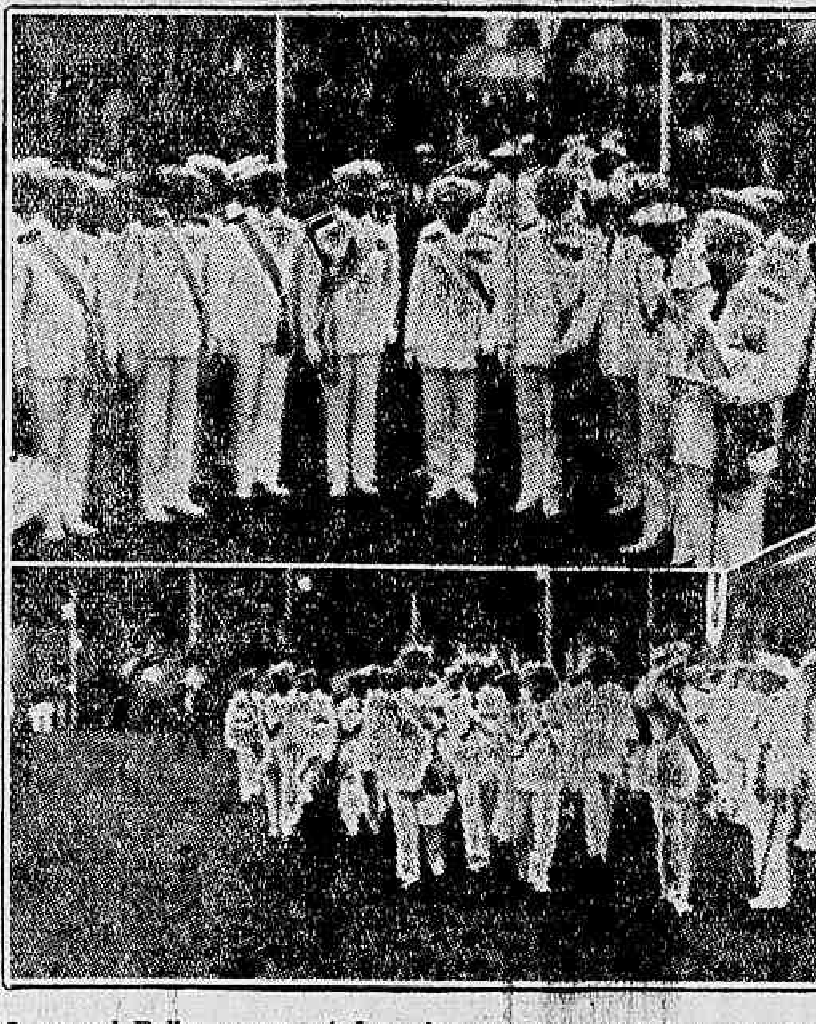

O general Balba e seu estado maior passando revista nas guarnições dos cruzadores italianos

Terminada a oração do general Balbo, as forças desfilaram sob o commando do capitão Brunetti. Finda essa cerimonia, o ministro da Aeronautica da Italia, acompanhado dos officiaes e do embaixador Cerruti, dirigiu-se, em automovel, para a embaixada, á praça Del Prete, afim de prestar uma homenagem aos combatentes italianos residentes no Brasil e mortos durante a grande guerra.

Dois aspectos da recepção ao general Balbo dada no palacio do Cattete pelo chefe do governo provisorio

Quando o general Italo Balbo, acompanhado do embaixador Vittorio Cerruti, do almirante Buci e de seus officiaes, chegou á embaixada, já elevado era o numero de pessoas que ali se encontravam, assim como representantes de todas as sociedades italianas desta capital e dos Estados.

Recebido com a saudação fascista, o general Italo Balbo, juntamente com todos os presentes, demorou-se alguns minutos em recolhimento deante do monumento.

Rompendo o silencio, o ministro italiano praticou o acto fascista, chamando os mortos que constavam da placa do monumento, sendo respondido presente por todos os italianos.

A cerimonia foi rapida e, terminada ella, retiraram-se os contingentes da esquadrilha e da esquadra italianas, que ali se encontravam, o mesmo succedendo com as associações que se fizeram representar.

Junto ao monumento foram depositadas numerosas corôas de flores.

A' gloriosa memoria de Del Prete

Logo depois desta homenagem prestada aos combatentes italianos residentes no Brasil e mortos durante a Grande Guerra, teve logar, na praça Del Prete, uma outra homenagem tambem de grande significação, esta á gloriosa memoria do inolvidavel e valoroso aviador.

Tal como tinha succedido na outra cerimonia, foram o ministro Italo Balbo, o general Buci e o embaixador Cerruti recebidos com a saudação fascista.

Deante do monumento demoraram-se todos em recolhimento, findo o qual falou o commendador Buffarini, presidente da Federação das Sociedades Italianas da Argentina, que pronunciou bello discurso.

No Palacio do Cattete

Conforme foi noticiado, precisamente ás quinze horas, chegou ao Palacio do Cattete o general Italo Balbo, que se fazia acompanhar do embaixador da Italia, sr. Vittorio Cerruti; do introductor diplomatico, dr. José Roberto de Macedo Soares; general Valle, almirante Bucci, coronel Maddalena, tenente-coronel Biondi, capitão de mar e guerra Passetti, commandante Venturi, major Longo e capitão Cagna e dos officiaes brasileiros á disposição do ministro da Aeronautica da Italia.

A' chegada, uma companhia de guerra, postada á frente do palacio prestou as continencias do estylo e a banda de musica executou o hymno italiano.

(Continúa na 2ª pagina).

A VIAGEM DO PRINCIPE DE GALLES

O HERDEIRO DO THRONO BRITANNICO NA CAPITAL FRANCEZA — UMA NUVEM DE REPORTERES E PHOTOGRAPHOS

PARIS, 16 (Havas) — Atterrissou, ás quinze horas e quinze minutos, no aerodromo de Le Bourget, o avião particular do principe de Galles, em que viaja Sua Alteza em companhia de seu irmão, o principe Jorge.

Os dois principes, que daqui proseguirão na sua annunciada viagem á America do Sul, chegaram, assim, a Paris, alguns minutos antes da hora em que esperavam atterrissar.

NÃO ADEANTA VIAJAR "INCOGNITO"

PARIS, 16 (Havas) — Não obstante viajarem "incognitos", o principe de Galles e seu irmão, o principe Jorge, foram saudados, ao descer no aerodromo de Le Bourget, por varias personalidades de representação, entre as quaes o commandante Girardot, director do aerodromo, e o coronel Bone, addido aeronautico á Embaixada Britannica, em cuja companhia Suas Altezas seguiram logo para esta embaixada.

Os illustres viajantes foram, além disso, assaltados por verdadeira nuvem de reporteres, photographos e operadores cinematographicos, empenhados em apanhar flagrantes da atterrissagem.

Os dois principes ficarão hospedados na embaixada do seu paiz até ámanhã pela manhã, quando partirão para Santander, afim de ali embarcar para a sua annunciada viagem á America do Sul.

O viador Fielding, piloto do avião particular do principe de Galles, regressa, amanhã, ás onze horas, para o aerodromo de Hendon.

COMMENTARIOS DO JORNAL PARISIENSE "FIGARO"

PARIS, 16 (Havas) — A proxima visita do principe de Galles á America do Sul é objecto de largvs commentarios do "Figaro".

O jornal começa observando que, exceptuada a sua rapida visita aos Estados Unidos, é esta a primeira vez que o herdeiro do throno britannico deixa o periplo habitual das suas excursões pelos Dominios, para fazer uma longa viagem ao estrangeiro.

"De facto — accrescenta o "Figaro" — essa viagem é exclusivamente consagrada ao estrangeiro, onde o principe de Galles vae visitar amigos. Sua Alteza dedicou-se a tempo ao estudo do hespanhol, que hoje domina quasi tão bem como o francez. Assim preparado, poderá apreciar duplamente a grande viagem de estudos e recreio que vae emprehender na companhia de seu irmão, o principe Jorge".

Um promotor publico, denunciado perante o T. E., exalta-se e injuria o denunciante

Um incidente, hontem, na Oitava Vara Criminal

Pessoa que nos inspira confiança trouxe ao nosso conhecimento um facto devéras lamentavel e que muito desabona a justiça.

Um cidadão que está preso e condemnado, cumprindo penalidade no estado maior de um batalhão de Policia, apresentou, em fim do mez de dezembro, á Procuradoria do Tribunal Especial Revolucionario, uma longa representação fundamentada e documentada contra varios funccionarios da justiça, e até contra tres desembargadores.

A representação está documentada.

Entre os accusados figura um promotor publico.

Ora, uma de duas: ou esse promotor é innocente e poderá proval-o, perante o Tribunal, ou é culpado.

O seu dever, porém, em qualquer hypothese, e, principalmente, na primeira, é conservar-se calmo sereno, sem explosões que denunciem culpa...

Entretanto, indo, hontem, á presença do integro juiz da 8.ª Vara, a esposa do denunciante, o promotor denunciado, com uma exaltação pouco compativel com a sua posição de membro do magisterio publico, qualificou de "patife" o marido dessa senhora, accrescentando não temer, absolutamente, o Tribunal Especial, importando-se tanto com elle como... "com a primeira camisa que vestiu".

O juiz da 8.ª Vara Criminal, que ouviu a explosão do promotor denunciado, conservou-se silencioso, com semblante contrariado, certamente, surprehendido com o que via e ouvia.

A senhora do denunciante, deante do inopinado da attitude do promotor, nada respondeu, retirando-se, depois que o juiz despachou uma petição do esposo preso que a mesma levára a juizo.

O facto mereceu commentarios os mais desfavoraveis ao promotor, que tão assustado anda com a denuncia que contra a sua pessoa apresentou ao Tribunal Especial, um réo condemnado, que allega haver sido victima de máos funccionarios e juizes da justiça local do Districto Federal.

QUE FRIO!

O thermometro desceu a oito gráos abaixo de zero

MADRID, 16. — (Havas). — O intenso frio reinante em toda a peninsula declinou sensivelmente nesta capital mas persiste em varios pontos do reino.

Sobre a região de Salamanca néva á quarenta e oito horas. O thermometro desceu ali a oito gráos abaixo de zéro. Manifestou-se, por outro lado, na região uma epidemia de grippe que já levou os medicos a solicitarem o auxilio dos academicos de medicina para attenderem a todos os chamados.

A situação do Estado do Rio

O desgoverno do sr. Plinio Casado, dia a dia, mais augmenta o martyrio dos fluminenses!

Cada dia que passa, mais augmentam os soffrimentos dos fluminenses, que, todos, anseiam por ver pelas costas o desgoverno do sr. Plinio Casado, que anarchisou o Estado e o está levando á completa ruina, o que não poderia deixar de acontecer desde que se considere que a direcção financeira do mesmo foi entregue á reconhecida inopia administrativa do sr. Vicente de Moraes!

Por todo o Estado do Rio, a grita é geral!

Mandasse s. ex. o sr. Getulio Vargas alguem percorrer a terra fluminense, e verificaria, cabalmente, tudo quanto temos affirmado em relação aos desmandos, erros e absurdos praticados pelo sr. Plinio Casado e pela gente que o está assessorando!

São João Marcos, que deu o primeiro grito na campanha liberal está sendo tratado a ferro e fogo! Os liberaes, perseguidos, vexados, humilhados!

Iguassu', o tradicional municipio fluminense, terra de tantos homens dignos e illustres, tem sua gente tangida á borracha, infringindo-se aos antigos liberaes espancamentos, prisões, e sujeitando-os a toda sorte de perseguições! Um ról de desgraças e infelicidades, que revoltam nossa alma de fluminense, e que estão reclamando uma attitude energica de protesto!

Outros municipios, da mesma fórma!

A politicagem, que domina o Estado do Rio depois da ascensão do sr. Plinio Casado, que o "ex-embaixador" Mauricio de Lacerda appelidou de "Christo fluminense", para attrair a commiseração para o interventor federal, — domina infrene por todo o territorio fluminense!

Ninguem está satisfeito no Estado do Rio! Todo mundo clama contra o desgoverno do sr. Plinio Casado! Uma verdadeira e authentica calamidade, que alguns malandros, que se vestem com a capa de homens serios e desinteressados, entretanto, pretendem galvanizar com apoios, manifestações, missas e almoços, coisas ridiculas e indecentes, que todos sabem adredemente preparadas pelos proprios interessados, mas que, tempestivamente, nós desmascararemos, por que já se passou a época dos "fetiches", dos "tabús", e os falsos idolos já foram despidos na feira dos interesses, satisfeitos, saciados, e, hoje, sem mais autoridade para a berraceira com que atroavam os ares a enganar os papalvos, os bobos, os tolos, que não sabiam que elles eram emra apparencia, simples endumentaria, existindo dentro do madeirame enganador apenas caruncho e sarragem!

O sr. Plinio Casado póde ser Christo fluminense, Christo Riograndense, ou donde quer que seja! O sr. Plinio Casado póde ser uma excellente pessoa! Não cogitamos disso, nem de martyrios, nem de bondades pessoaes!

A verdade é essa: Não ha pernosticismo ou lenga-lenga que possa, agora, illudir o Estado do Rio, por que contra factos não ha argumentos, e elles provam, exuberantemente, que o sr. Plinio, para o Estado do Rio de Janeiro, como administrador, é uma calamidade publica, com o contra peso dos seus formidaveis auxiliares, especialmente o das Finanças, que, inimigo da instrucção do povo, está despedindo as professoras publicas, e matando, as que ficam, as poucas restantes, á fome!

E, depois venha se dizer que o sr. Plinio, é o martyr, a victima, o Christo!

Ora bolas! A victima, em tudo isso, é o Estado do Rio de Janeiro, e os martyres são os fluminenses, que estão aturando o desgoverno do sr. Plinio Casado!

CAIO MONTEIRO DE BARROS

UM CRIME MONSTRUOSO

Assaltou para roubar, arrancando, a dentadas, uma orelha da victima!

MADRID, 16 (Havas) — Dois desconhecidos assaltaram, á noite, em Praga um vendedor de bilhetes de loteria, e, depois de maltratal-o barbaramente, arrancando-lhe, a dentadas, uma orelha, deixaram-no por morto no local.

Chamada ao local, a policia verificou que o infeliz estava de facto morto e fôra roubado pelos assaltantes da quantia de treze mil pesetas, producto dos bilhetes que vendera.

Os funccionarios municipaes devem abandonar as repartições

UMA ENERGICA CIRCULAR DO INTERVENTOR CARIOCA

Aos chefes das repartições geraes da Prefeitura, foi expedida, hontem, a seguinte circular:

"O sr. interventor manda recommendar-vos necessarias e rigorosas providencias para que todos os funccionarios tratem com a maior urbanidade aos seus superiores e ao publico, e que, durante as horas de expediente, permaneçam nas respectivas repartições, pois s. ex. tem tido noticias seguras de que nos botequins e bilhares situados nas proximidades da Prefeitura permanecem, por longo tempo, empregados que relaxam o serviço, offerecendo um espectaculo desabonador e condemnavel".

Um trecho da Avenida Maracanã transformada em ilha da Sapucaia

Na Avenida Maracanã proximo a rua D. Delphina existe um grande deposito de lixo, já em decomposição.

Com o calor desses ultimos dias esse deposito constitue um serio perigo para os moradores da visinhança.

Urge uma providencia das autoridades competentes.

Os embaraços criados á exportação de carnes pelo porao de Santos

UM PEDIDO DE PROVIDENCIAS URGENTES AO INTERVENTOR DE S. PAULO

A proposito da situação embaraçosa em que se encontra, no porto de Santos, o commercio da exportação das carnes congeladas e resfriadas, em face das difficuldades ao serviço de estiva, o ministro do Trabalho solicitou do coronel João Alberto, interventor do Estado de S. Paulo, as providencias de caracter urgente que lhe parecerem mais promptas e efficazes.

A Companhia de Commercio e Navegação e a guerra européa

Foi solicitada á Secretaria da extincta Camara dos Deputados, pelo ministerio da Fazenda, a devolução do processo, mensagem e exposição de motivos referentes á restituição da Companhia de Commercio e Navegação das sommas pagas pela mesma, fundada nos prejuizos soffridos em consequencia da campanha submarina, da guerra européa.

A demissão de funccionarios da Central

Uma circular do dr. Arlindo Luz

O dr. Arlindo Luz, director da Estrada de Ferro Central do Brasil, enviou, hontem, aos subdirectores daquella via-ferrea, a seguinte circular:

"Recommendo com o mais sincero empenho que na dispensa do pessoal extra-quadro a que se está procedendo, se respeite muito a antiguidade. A medida de economia que a administração se vê obrigada a adoptar no grave momento que atravessa a Central, deve ter o cunho de absoluta justiça e ser, acima de tudo, impessoal.

Peço-vos que examineis cada caso, assegurando aos actos da administração a elevação que elles devem ter.

Se algum máo funccionario merecer demissão, apesar de mais antigo, essa allegação deverá ser explicitamente apresentada á directoria, que resolverá com absoluta serenidade e firme espirito de justiça."

Irregularidades praticadas no 4° batalhão da Policia Militar

Os soldados do 4° batalhão de Infantaria da Policia Militar, mostram-se descontentes com o regimen adoptado actualmente naquella corporação. O trabalho ali é intenso, dispondo as praças apenas de 2 horas por dia para descanço. Allegam mais a falta de hygiene que ali se faz sentir, por não ser permittido o banho para os soldados, á falta de tempo. Os banheiros não funccionam. O xadrez e a faxina, são coisas muito em voga no momento. O major Abilio Antonio Dias é de um rigor excessivo para com seus subordinados. Nem as proprias ordens do commandante, general Pantaleão Telles, são ali acatadas. Pois, do boletim do Q. G., nada consta do expediente da repartição subordinada, ficando tudo entregue ao capitão Faustino José Alves, que se ha celebrizado pelos abusos commettidos. Tamanho é o desleixo, que, muitos dos soldados têm ficado sem receber o fardamento, caso aliás sem justificativa. Basta dizer que parte do fardamento do 4° batalhão são homens que serviram á "legalidade", incondicionalmente, e, após a victoria da revolução, ainda profligam a acção dos actuaes dominadores.

O porto de Camocim novamente escala de aviões

Tomando em consideração os desejos da população de uma grande zona do Ceará, a direcção da Panair do Brasil, S. A., resolveu incluir o porto de Camocim no itinerario dos seus aviões postaes na linha de Santos a Belém do Pará e Estados Unidos.

Os apparelhos da Panair escalarão em Camocim, a principiar da semana corrente, nas quintas-feiras para o Norte e sextas-feiras para o Sul.

A correspondencia para Sobral e outros pontos servidos pela Estrada de Ferro Camocim-Crathéus, será enviada por via aerea até Camocim, ao invés de Fortaleza, como até agora, o que trará um grande atraso.

Azas italianas sob os céos do Brasil

(Continuação da 1ª pagina).

Recebidos á porta pelos officiaes do Estado Maior do chefe do governo, o general Balbo e sua comitiva foram encaminhados ao salão amarello, de onde, poucos instantes após, foram conduzidos ao salão de honra, onde se achavam o sr. Getulio Vargas, todos os ministros de Estado e membros das casas civil e militar do governo.

Adeantou-se o introductor diplomatico, que fez a apresentação do general Balbo ao sr. Getulio Vargas. Em seguida, o embaixador especial da Italia foi convidado a sentar-se, e, com o chefe do Governo Provisorio, manteve, por momentos, cordial palestra. Finda esta, despediu-se o general Italo Balbo, expressando o seu reconhecimento pelas attenções que lhe vinham sendo dispensadas e retirou-se, em seguida, com as mesmas formalidades com que fôra recebido.

O general Italo Balbo foi portador de um interessante mappa do nosso paiz, em 1751, e que foi offerecido ao governo pelo embaixador Oscar de Teffé.

Na egreja de S. Francisco

A's dezesete horas, realizou-se, na egreja de São Francisco, solenne "Te-Deum", em acção de graças pelo exito do arrojado feito aeronautico.

Banquete no Itamaraty

Conforme foi noticiado, realizou-se hontem, ás vinte horas, no Itamaraty, o grande banquete offerecido pela nossa chancellaria aos aviadores italianos.

A esta festa, que se revestiu de grande cordialidade, compareceram innumeras pessoas do nosso alto mundo social e politico.

O RELATORIO DO GENERAL BALBO SOBRE O GRANDE FEITO

A Agencia Havas communicanos o seguinte relatorio que o general Italo Balbo enviou, por telegramma, á Agencia Stefani, de Roma, sobre o glorioso cruzeiro italiano transatlantico:

O cruzeiro aereo italiano alcançou a méta final. Com a ultima etapa Bahia-Rio de Janeiro a esquadrilha italiana cobriu o percurso extremo do traçado de 10.400 kilometros, que cortava, do Mediterraneo ao oceano, o céo de tres continentes.

Si o emprehendimento italiano só tivesse tido um objectivo de record aereo, uma especie de grande feito esportivo, nada haveria que accrescentar. O vôo foi realizado por um grupo em formação: o Atlantico foi vencido, não já por um apparelho isolado, mas por um conjunto numeroso de azas, que voaram por sobre o oceano, sem jámais quebrar a linha de formação das diversas esquadrilhas componentes.

Mas ha, neste emprehendimento italiano, alguma cousa mais, que deve ser consignada como remate da prova realizada, para que sirva antes de tudo á aeronautica italiana, que, certamente, não encerra, com o cruzeiro da America do Sul, o cyclo das suas grandes empresas. O progresso aeronautico é beneficiado com os resultados obtidos por toda parte no mundo e seja por que nação fôr. Julgo assim opportuno communicar á Agencia Stefani, para que a divulgue dentro e fóra da Italia, uma breve exposição da experiencia feita durante os dez mil e quatrocentos kilometros do cruzeiro transatlantico, como já dei a conhecer, de principio, o programma e os meios.

Desde já direi que os resultados da empresa excederam todas as minhas previsões. Tinha sido estabelecido que, dos 14 apparelhos atlanticos, 12 deveriam unir em um só vôo a costa d'Africa á da America do Sul, a Guiné Portugueza ao Brasil.

Embora em Bolama um apparelho se tivesse perdido e outro soffrido estragos taes que não poude proseguir o vôo, comtudo, doze hydro-aviões teriam alcançado a méta prefixada si um estupido incidente não nos tivesse privado do duodecimo apparelho, mesmo á vista do porto de Natal, depois de cerca de 1.500 kilometros de reboque sobre o Oceano. A porcentagem das perdas ficou muito abaixo do computado nas declarações publicas por mim feitas antes da partida.

Esta é a primeira, a mais importante e significativa conclusão do esforço realizado e que é sufficiente para collocar muito alto na historia dos raides aeronauticos o Cruzeiro Aereo Italiano.

Algumas observações de caracter technico e pratico não menos importante, se podem fazer si examinarmos rapidamente as diversas etapas do raid.

As etapas

A primeira foi a mais ardua. Disse eu em Carthagena que, depois de termos conhecido e vencido a furia inaudita do céo e das aguas do Mediterraneo, poderiamos affrontar as tempestades do Oceano, na certeza de que nada encontrariamos de mais terrivel. Tambem esta minha previsão se realizou. Colloco a prova do vôo entre a Sardenha e as Baleares na conta das que consagram definitivamente os homens e as machinas. Comprehender-nos-ão facilmente os aviadores e marinheiros que alguma vez tiveram contacto directo com os elementos da natureza desencadeados em toda a sua livre e selvagem violencia no céo e no mar. Só esses poderão dizer o que significa navegar nos ares batidos de um furacão que despedaça os diques dos portos, bloqueia os paquetes, transforma a superficie das aguas num horrido sovedouro de vortices e os ares em um redemoinho de ventos violentissimos. Si algum dos nossos pilotos, privado de qualquer visibilidade, colhido no meio de enormes nuvens borbulhantes que uniam o céo ao mar, tivesse sido obrigado a amerissar, por qualquer causa imprevista, não teria podido, nem mesmo tentar salvar o apparelho: este teria sido immediatamente tragado no abysmo maritimo.

A sorte protegeu a esquadrilha italiana, guiando oito apparelhos até Los Alcazares e offerecendo aos outros seis o refugio improvisado da pequena enseada de Puerto Campos. Mas não só a sorte: o cruzeiro salvou-se, no momento em que o consideravam para sempre perdido, graças á incomparavel maestria das nossas equipagens.

Em Puerto Campos

Para os effeitos da technica da navegação aerea o salvamento dos seis apparelhos em Puerto Campos tem um grande valor. A minuscula bahia estava em parte protegida contra a furia do mar, não contra as refregas do vento. Nenhum elemento, predisposto pela natureza e pelos homens, podia dar a illusão que aquelle abrigo precario devia considerar-se uma base, ainda mesmo rudimentar. Os S. 55 são — como é sabido — apparelhos de difficil amarração devido á sua massa e á enorme pressão do vento nas azas. Esta difficuldade que se encontra nos logares onde existem recursos technicos em terra, duplicava na bahia de Puerto Campos, onde só a habilidade, a abnegação sem limites de todos os homens do Cruzeiro, officiaes e inferiores do mais elevado ao mais humilde grau, conjuraram o desastre do despedaçamento dos apparelhos contra os rochedos e a praia, ou do seu não menos irreparavel abalroamento. A luta para salvar os apparelhos durou sem interrupção por espaço de algumas horas.

Os nossos hydrovolantes que tinham demonstrado qualidades insuperaveis de resistencia e de estabilidade durante a corrida aerea na tempestade, mostraram-se não menos resistentes de serem verdadeiras unidades aero-navaes capazes de percorrer os mares como qualquer navio, com os seus meios communs de navegação, ainda mesmo sem pontos de abrigo préviamente preparados. Podem á vontade partir e amarrar como e onde se quizer.

Não vejo particularidades a assignalar no vôo realizado entre as etapas intermediarias, Carthagena - Kenitra - Villa Cisneros - Bolama, etapas de seis, sete e oito horas, de regular navegação aerea.

Devo, entretanto, referir-me á decollagem de Kenitra, no Sebu', de grande e impetuosa corrente, com uma carga muito forte: assim recordemos, sobretudo a titulo de curiosidade, as nuvens de areia encontradas nas proximidades do Cabo Juby, elemento novo para nós e primeira escaramuça do vôo nos tropicos africanos, na fronteira do deserto: os nossos aparelhos sobrepujaram aquellas nuvens de novo genero contornando o obstaculo.

A decollagem nocturna de Bolama

Mas o ponto dramatico e tragico do Cruzeiro ainda estava por chegar: foi — como já tinhamos previsto — a decollagem nocturna de Bolama. Era uma experiencia absolutamente nova, uma prova que, antes da nossa partida, nenhum hydroavião se atrevera a tentar. Todos os que antes de nós desprenderam o vôo das costas d'Africa para a America, tinham dividido em varias etapas a travessia do oceano; a todos a partida de Bolama, depois de multas experiencias negativas, se affigurara impossivel. E todavia, após esta nossa experiencia, tenho para mim que para um vôo em formação a base de Bolama offerece a maxima segurança. Sem duvida, era necessaria uma garantia fundamental — precisamente a que já tinhamos adquirido nos mezes precedentes, a saber que para decollar os apparelhos não calculem com a briza ou o vento, mas se fiem, unicamente nas suas qualidades intrinsecas de descolamento em intrinsecas de deslocamento e na força dos motores.

Protegida pelas ilhas Bissagos, a bahia de Bolama offerece um espelho de mar tranquillo de cerca de noventa kilometros, onde é possivel tentar, mesmo com carga maxima, uma subita amarragem nos primeiros trinta ou quarenta minutos de vôo, que são sempre os mais difficeis. Esta é, a meu ver, a condição por assim dizer fundamental, de uma base maritima para os vôos transatlanticos. Certamente o percurso poderia ser abreviado: a decollagem poderia fazer-se na bahia de Orango, entre as ilhas Bissagos. Mas ahi o piloto se encontraria inopinadamente deante do oceano aberto e perderia um grande coefficiente de tranquillidade.

A experiencia é definitiva

Affrontámos a prova em condições especiaes de difficuldade e de desvantagem. Por isso mesmo estamos certos de que a nossa experiencia é definitiva. Com effeito, descollamos em esquadrilhas de tres apparelhos, por uma noite escura, sem luar, sobre aguas cuja superficie não conseguimos vêr, sobre um espelho maritimo cujo horizonte não se lobrigava. Foi realmente uma decollagem terrivel no ignoto e para o ignoto, toda baseada no senhoreio absoluto dos aparelhos e na perfeição dos instrumentos de bordo. As equipagens estiveram acima da confiança que nellas tinhamos posto. Nenhuma culpa posso attribuir, ainda a mais ligeira, á equipagem do apparelho damnificado por ter roçado novamente a agua após a decollagem. Em casos semelhantes ha sempre que levar em conta o imponderavel factor que sobrepuja todo valor humano e força de vontade. Certamente se a lua nos tivesse permittido ver o fio da agua e o perfil do horizonte, a decollagem se teria realizado em condições absolutamente normaes. Mas o tragico estava justamente nisto: que eu não podia demorar-me em esperar um tempo menos desfavoravel porque corria o risco de perder os ultimos dias de lua, que talvez nem mesmo se mostrasse entre as nuvens, e de ver-me obrigado a adiar por um mez o cruzeiro. Seria a fallencia do nosso empreendimento. No momento em que o apparelho foi deslocado da agua e atirado ao alto, no céo escuro, pela impetuosa violencia dos motores, puzemos os nossos altimetros a zero e confiamos na precisão dos instrumentos. Não havia outra coisa a fazer: ganhar velocidade e andar para a frente. Esta precaução salvou-nos a vida, porque não teriamos podido absolutamente conhecer as condições do nosso vôo: em torno de nós eram trevas, céo fechado, nenhum ponto de referencia. Tanto poderiamos estar a vinte como a duzentos metros de altura.

A travessia

Com os olhares fixos no altimetro haviamos regulado perfeitamente o nosso vôo, naquella dramatica phase inicial da travessia durante a qual qualquer erro, por minimo que fosse, se pagava com a vida, como muito bem sabiamos. A prova foi dura, mas demonstra que coefficiente definitivo o auxilio da sciencia póde trazer ás imperfeitas possibilidades do homem para a conquista dos céos.

Nestas mesmas condições o vôo desenvolveu-se durante as primeiras seis horas de navegação, em meio a nuvens carregadas e cumulus que envolviam todo o horizonte oceanico. Era inutil, podia mesmo ser perigoso deitar os olhos para fóra da cabine de pilotagem, para tentar romper a escuridão nocturna, e avistar, ao menos, a superficie do mar. As lanternas de rôta, collocadas nas azas dos apparelhos, eram sufficientes para nos indicar, de frente e lado, a posição dos demais hydro-aviões e assegurar-nos que não havia sido rompida a ordem da formação.

Durante aquellas seis horas de vôo não occorreram accidentes, mesmo o minimo haveria redundado em desastre irreparavel. De resto, antes de levantar vôo tinhamos descarregado, conjuntamente com todo o material que não era estrictamente indispensavel ao vôo atlantico, os proprios botes de borracha insubmersiveis.

Chegar com o apparelho ou não chegar — eis a senha por mim dada ás equipagens.

O apparelho e os motores funccionaram de modo perfeito; interessava-me observar-lhes com precisão o trabalho para todos os effeitos futuros, e especialmente durante as horas da noite. E' facil de perceber sujeitos os motores tenso foram sujeitos os motores na phase da decollagem para levantar um peso total de quasi dez toneladas.

Pois bem, a temperatura da agua jamais excedeu 75°. E' um resultado magnifico que nos dá a certeza de que os apparelhos, mesmo com carga maxima, podem levantar vôo facilmente.

Voando em formação

Certo, as horas verdadeiramente dramaticas foram as nocturnas. O vôo transatlantico nada haveria representado de extraordinario desde o momento em que despontou a aurora até á chegada á costa brasileira, se não fosse a necessidade de manter intacta a formação. Esta foi verdadeiramente, a nossa preoccupação maxima, desde o inicio do vôo e em que medida! A formação exacerbou-nos os nervos, fatigou-nos a resistencia, e poz a dura prova as machinas. Voar em formação durante 18 horas consecutivas, quer dizer, agir continuamente sobre os motores, expol-os aos maiores rendimentos, variar-lhes o regimen, augmentando-o de 50 ou diminuindo-o de 30 rotações, num incessante alterar, constituia excepcional prova. Durante o vôo chegavam continuamente á minha estação de radio signaes de apparelhos que pediam ao chefe da esquadrilha que accelerasse ou diminuisse a velocidade. Trata-se de uma disciplina que obriga por vezes a effectuar desvios de rumo que pesam na kilometragem total e tiram ao piloto toda autonomia na rota escolhida. Basta dizer que o general Valle, partindo com mais de uma hora de atraso de Bolama poude se ajuntar-se á formação antes da chegada a Natal, mantendo o motor no mesmo regimen de rotação. O vôo isolado dá liberdade, velocidade e segurança. O vôo em formação accrescenta ás difficuldades ordinarias de uma travessia oceanica as derivantes de um contrôle permanente não só do proprio apparelho como de todos os demais. Se se devesse repetir a travessia transatlantica, prefereria realizar tres vezes o percurso de uma ponta á outra, do que a realizar uma só vez em formação. Com respeito aos riscos, as probabilidades de accidentes são multiplicadas pelo numero de apparelhos que tomam parte na travessia, ao passo que quem voa só, somente em si proprio tem que pensar.

As chuvaradas que encontrámos nas primeiras horas do dia, não nos incommodaram demasiado. As primeiras sempre impressionam o neophito do oceano. Depois se aprende o que são e quanto duram. Torna-se mero divertimento vencer as que surgem. Entretanto acabam por criar um estado de impaciencia e causam estragos de que falarei mais tarde.

A' medida que o apparelho avançava a temperatura subia á de um forno electrico. Estava ligeiramente preoccupado com o motor. Todavia, nas horas mais quentes do dia, entre 11 e 14

(Continuação da 3ª pagina).

União Federal Européa

Os trabalhos da commissão incumbida de estudar o projecto Briand

Aristides Briand

GENEBRA, 16 (Havas) — Inauguram-se, ás onze e meia horas, os trabalhos da commissão incumbida do estudo do projecto da União Pan-Européa.

A sessão foi presidida pelo sr. Briand, ministro de Estrangeiros da França e autor do projecto em discussão.

Enorme assistencia enchia o recinto. Cada uma das vinte e sete nações do continente esteve representada por dois delegados.

Abrindo os trabalhos, o sr. Briand pronunciou eloquente allocução em que formulou votos pelo completo exito dos trabalhos da assembléa.

Houve em seguida um curto periodo de deliberações, em que se decidiu que as sessões da Commissão seriam, em principio, publicas.

A PALAVRA DA ALLEMANHA

O ministro de Estrangeiros do Reich, sr. Curtius, tomou a palavra e declarou que a Allemanha, favoravel sempre a uma politica de cooperação baseada na absoluta egualdade de todos os Estados, estava disposta a collaborar no terreno economico com todas as nações do continente.

DECLARAÇOES DO CHANCELLER ITALIANO

Seguiu-se na tribuna o ministro de Estrangeiros da Italia sr. Grandi, que disse da decisão da Italia de cooperar com todas as suas forças para a manutenção da paz e o reerguimento da Europa. Era sua convicção pessoal que imperiosas razões de solidariedade exigiam a collaboração de todos os membros da communidade européa sem excepção alguma. Caso contrario, a Commissão não lograria formar senão constellações de Estados separadas umas das outras. Estava no proprio interesse da projectada União que se obtivesse o concurso mesmo dos Estados não representados na Sociedade das Nações como a Turquia. A Italia desejava que a união européa fosse préviamente assegurada pela certeza de que os Estados se achavam em pé de absoluta egualdade e haviam chegado ao mesmo grão de desarmamento. A reducção egual dos armamentos era condição essencial á segurança continental.

UMA SUGGESTAO DO DELEGADO BRITANNICO

Falou em seguida o sr. Henderson, ministro de Estrangeiros da Grã-Bretanha, que secundou as palavras do delegado da Italia, accentuando a importancia dos pontos assignalados pelo sr. Grandi, e suggeriu a nomeação de uma mesa para estudar a ordem em que os problemas deveriam ser estudados no seio da Commissão Plenaria.

O sr. Briand satisfez immediatamente os desejos do seu collega britannico e nomeou uma mesa que ficou composta do proprio sr. Henderson e dos srs. Curtius, Grandi, Hymans, Van Blockland, duque de Alba e Michalacopulos, delegados, respectivamente, da Grã-Bretanha, Allemanha, Italia, Belgica, Hollanda, Hespanha e Grecia.

Os cortes na Central do Brasil

Pede-nos o nosso prezado collega Lincoln de Souza a publicação da seguinte carta:

"Rio, 17 de janeiro de 1931 — Meu caro redactor do DIARIO CARIOCA — Apesar de não ter sido nomeado na nota inserta no DIARIO CARIOCA de hontem, respeito aos córtes na Central do Brasil, venho, não como funccionario da 5ª Divisão daquella Estrada, mas como amigo pessoal de dois cavalheiros ali visados, merecedores, sem favor de toda consideração, trazer o meu depoimento afim de attenuar a impressão desabonadora que porventura a referida nota pudesse produzir, no conceito dos mesmos, entre os ferroviarios que não privam na sua intimidade.

Accusando o dr. Carlos Euler — um dos mais destacados elementos da engenharia nacional um caracter sem jaça — e o sr. Affonso Cabral — uma alma aberta a todas as expressões de bondade, alliada a uma mentalidade clara, que tem dado á Divisão em que trabalha o melhor de seu esforço e de sua intelligencia — diz a nota em causa num dos seus periodos, que não fôra transferido ou rebaixado um empregado da Sub-Directoria da Linha pelo facto de ser cunhado do official de gabinete daquelle departamento publico.

Ora, nada mais injusto e sem base de verdade: tendo sido ordenada, por autoridade superior a transferencia de jornaleiros (apenas de jornaleiros) a Sub-Directoria da Linha cumpriu tão só o seu dever mandando effectivar a referida ordem.

Não foi transferido um unico titulado, portanto. Dahi permanecer no seu logar, por ser essa a sua categoria, o cunhado do sr. Affonso Cabral. Demais, é preciso frisar que este funccionario um dos mais competentes da Central do Brasil, nenhuma interferencia teve no caso das remoções, — trabalho, de resto, confiado a dois outros collegas, que, diga-se de passagem, agiram com um marcado espirito de humanidade e sensatez.

Quanto ao facto da 5ª Divisão "conservar empregados modernissimos, com um e dois annos de casa, em prejuizo de outros com oito e mais annos de serviço" não tem ainda razão o vehiculador da informação que deu causa á alludida nota, porquanto só foram dispensados até agora os empregados extranumerarios. Se foram poupados empregados modernissimos é porque esses são effectivos, e contra elles não houve ordem de dispensa.

Essa é que é verdade. Se o meu prezado amigo quizer se certificar do que ahi fica dito, estou certo de que no escriptorio da 5ª Divisão da Central do Brasil não se lhe criará obstaculo para tal fim, com a exhibição dos elementos necessarios.

Esperando que me desculpe o tomar o seu escasso e valioso tempo, desde já muito lhe agradeço a publicação desta e lhe mando um affectuoso aperto de mão. — Nicolau de Souza".

DACTYLOGRAPHIA
Ensino por methodo proprio — Escola Remington, rua 7 de Setembro, n. 67. Matriculas abertas

GRANDE PARADA CIVICA

A homenagem que será prestada ao governo provisorio e a chefes revolucionarios

Está sendo projectada para o corrente mez, em dia que será préviamente annunciado, uma grande parada civica, de caracter inteiramente popular, em homenagem ao governo provisorio e aos procéres da revolução: Isidoro Lopes, Oswaldo Aranha, Leite de Castro, João Neves, Galdino Esteves, Antonio Carlos, Juarez Tavora, Christiano Machado, Góes Monteiro, Plinio Casado, Aristarcho Pessôa, Mauricio de Lacerda, Plinio Tourinho, Virgilio Mello Franco, Cascardo, Candido Pessôa, Souza Filho, J. E. de Macedo Soares, Miguel Costa, Baptista Luzardo, João Alberto, Caio Monteiro de Barros, tenente Barata e Hilenio Miranda Moreira.

Nesse dia, será tambem offerecido ao chefe do governo provisorio um grande album que conterá as assignaturas das pessoas de representação social que adheriram á essa manifestação.

Fazem parte da commissão organizadora os srs. dr. Nelson Canto, Admar Cruz, Cunha Lessa, Edgar Lisboa Lemos, Pimentel Filho, Francisco Lima, Luiz Fabregas Filho, Americo Monga e Canato Palinelli.

As listas de adhesões deverão ser enviadas para a commissão organizadora, da "Parada Civica" rua Rodrigo Silva n. 11, 1° andar, sala 9.

Um trocador da Light tenta aggredir um passageiro

UMA CARTA DO CHEFE DO DEPARTAMENTO DE PUBLICIDADE DAQUELLA EMPRESA

A proposito de uma nota publicada hontem por este jornal sobre a maneira pouco delicada de um trocador da Viação "Excelsior" recebemos do sr. F. C. Scoville, chefe do Departamento de Publicidade da Light a seguinte carta:

"Rio, 16 de janeiro de 1931 — Sr. secretario do "Diario Carioca" — Nesta. Cordiaes saudações. — Com referencia á noticia, publicada em vosso conceituado jornal, edição de hoje, 16, sobre o procedimento incorrecto de um trocador da Viação Excelsior para com um passageiro motivado por um engano de troco, a Companhia, lastimando sinceramente o occorrido, vem, pela presente, informal-o de que, levando em consideração a justa reclamação, demittiu incontinti o funccionario faltoso.

Procurou, com esta medida, remover o mal e evitar, por meio do expurgo systematico dos que se revelam máos elementos, que tal facto se repita, em detrimento do conforto do publico e bom conceito de seus serviços.

Agradecendo a vossa attenção aproveitamos o ensejo para reiterar os protestos de nossa maior estima e apreço.

De v. s. collega e am. ob. F. C. Scoville, chefe do Dep. de Publicidade."

Principio de incendio

No armazem de seccos e molhados da rua Visconde de Itauna n. [illegible] hontem, á noite, originou-se um principio de incendio.

O Corpo de Bombeiros avisado do sinistro compareceu promptamente ao local, não tendo, porém, necessidade de funccionar.

As chammas tinham sido abafadas a baldes dagua pelos proprios empregados do armazem.

A policia do 14° districto tomou conhecimento do facto.

A MELHOR DECLAMADORA BRASILEIRA

O Jury technico convidado pelo DIARIO CARIOCA e composto da senhorinha Maria Sabina de Albuquerque, Coelho Netto, Olegario Marianno, Benjamin Lima e professor Lourenzo Fernandez — proclamou victoriosa, por unanimidade, a senhorinha Nenê Baroukel

UM DECRETO SUSPENDENDO A GRATIFICAÇÃO AOS OFFICIAES DO SERVIÇO GERAL DE MACHINAS

E' o seguinte o teôr do decreto assignado pelo chefe do Governo Provisorio da Republica, suspendendo até ulterior deliberação, a gratificação a que se referem os decretos ns. 16.715 e 16.831, respectivamente, de 24 de dezembro de 1924 e 27 de fevereiro de 1925:

O chefe do Governo Provisorio da Republica dos Estados Unidos do Brasil:

Considerando que o decreto numero 16.715, de 24 de dezembro de 1924, em seu art. 11, estabelece uma gratificação de cento e cincoenta mil réis (150$000), para officiaes do serviço geral de machinas, inclusive o chefe e subchefe do respectivo departamento;

Considerando que, pelo decreto n. 16.831, de 27 de fevereiro de 1925, foi essa gratificação tornada extensiva aos officiaes commandantes de torre, nos encouraçados "Minas Geraes" e "São Paulo";

Considerando que, com manifesta desegualdade, deixaram de ser, pelos referidos decretos, contemplados outros officiaes que exercem funcções equivalentes, como os chefes dos departamentos de artilharia nos encouraçados e cruzadores, ajudantes do armamento nos navios typo "Minas Geraes", commandantes de divisão "P" e officiaes de tiro nas forças navaes;

Considerando que o presente momento de restricção de despesas não permitte uma equitativa remuneração dessas funcções especiaes;

Resolve suspender o pagamento da gratificação a que se referem os decretos ns. 16.715 e 16.831, de 24 de dezembro de 1924 e 27 de fevereiro de 1925, até ser opportunamente, feito conveniente estudo do assumpto."

O paquete "Aosta" trouxe da Italia para o Brasil gazolina e lubrificantes para os aviadores italianos.

Noticias de Minas

O EMBARQUE PARA O RIO DO DR. NORONHA GUARANY

BELLO HORIZONTE, 16 (pelo telephone) — Seguiu, hoje, para essa capital, pelo nocturno das 6 horas e 10 minutos, o dr. Noronha Guarany, secretario da Agricultura, a cujo embarque compareceram o representante do sr. presidente do Estado, auxiliares do governo, auxiliares do gabinete de s. ex. e demais pessoas gradas.

O sr. presidente Olegario Maciel assignou os seguintes actos, exonerando Francisco Campos Junior, do cargo de inspector escolar do municipio de Jequery; exonerando, a pedido, Julieta Ribeiro de Carvalho, do cargo de professora do grupo escolar de Santa Rita do Sapucahy.

Removendo, a pedido, para identico logar no districto de Cordemburgo, comarca de Sete Lagôas, o escrivão de paz do districto de Campanha, comarca de Bello Horizonte, Raymundo Nonato Corrêa.

Nomeando: juiz municipal da 2ª vara do termo de Bello Horizonte, o bacharel Aguinaldo Costa Pereira; promotor de justiça da 1ª vara da comarca de Bello Horizonte, o bacharel João Affonso de Guimarães; director do Instituto "Raul Soares", da capital, dr. Caio Libano de Noronha Soares, director do Hospital Psychiatrico "Djalma Pinheiro Chagas", de Oliveira, o dr. José Cesarino; inspector escolar municipal de Jequery, Geraldo Martins Gomes; director da Escola Normal de Piranguy, João Barbosa Filho; successor do escrivão do crime do Termo de Pontes Novas, Milton Alves.

Trazendo na serventia victalicia: do officio de 1º escrivão do Judicial e Notas e official do Registro de Titulos e Documentos do Termo de S. Francisco, Arnaldo Carlos da Cunha; do officio de 2º escrivão do Judicial e Notas e official do Registro de Titulos e Documentos do Termo de Bragopolis, Alvaro Salomon, do officio de depositario publico do Termo de Cabo Verde, Romeu Mamede; do officio de escrivão de Parte do districto de Floresta, comarca de Caracinga, Djalma de Carvalho.

Effectivando no cargo de professora de Arithmetica e Sciencias naturaes do curso de adaptação da Escola Normal de Uberaba, Noemia Ribeiro da Luz. Conferindo o diploma de habilitação ao cargo de Juiz de Direito, ao bacharel Ovidio Cezar Coelho; conferindo o titulo de aposentadoria á professora da 1ª Escola Mixta de Vinhady e de Diamantina, Maria José Alves Pereira; á porteira do Grupo Escolar de Dianopolis, Amelia Augusta de Moraes.

Declarando com direito a successor o escrivão do crime da comarca de Pontes Novas, Felisberto Terra.

Concedendo licença para tratamento de saude: de 30 dias, ao juiz de direito da comarca de Lambary, bacharel Rodolpho Rollemberg Bhering; de 90 dias, ao promotor da comarca de Araguary, bacharel Franklin de Mendonça Porto, de 60 dias, em prorogação, ao juiz de direito da comarca de Ayruoca, bacharel ...Fidelis de Andrade Botelho Junior; de 30 dias, ao juiz de direito da comarca de Rio Cas...tor, bacharel Mario Candido ...Rocha; de 3 mezes, em prorogação, á professora do Grupo ...Escolar de Pará de Minas, Vi...talina Moreira de S. Pedro; de ... mezes, em prorogação, á professora do Grupo Escolar de ...vinopolis, Conceição de Castro ...ntos; de 6 mezes, em prorogação, á servente do Grupo Escolar Bernardo Monteiro, da ...ital, Maria Brandina de ...ujo; de 4 mezes, ao juiz de ... do Termo de Queluz, bacharel ... Celso Guimarães

NA INDIA NACIONALISTA

Cento e quarenta mil operarios abandonam o trabalho !

BOMBAIM, 16 (Havas) — Em diversos bairros da cidade realizaram-se grandes demonstrações de protesto contra as recentes execuções de Poona e Sholapur. A policia interveiu por toda parte para dispersar os manifestantes, resultando dahi conflictos de que sahiram feridos cerca de cem membros do Congresso Nacionalista. Todas as victimas foram re...idas aos hospitaes.

SABONETE DE TOILETTE
Eucalol
A BASE DE EUCALYPTO
CAIXA . . . . . . 4$000
UM SABONETE . 1$500

O Brasil e a Russia

Declarações do sr. Oswaldo Aranha

S. PAULO, 16 (D. T. M.). — A imprensa desta capital noticia que o sr. Oswaldo Aranha, ministro da Justiça, procurado, ha poucos dias, na capital da Republica, por uma commissão de fazendeiros paulistas, lhes disse que o Brasil reconhecerá, até o fim do corrente mez a republica dos Soviets da Russia.

A assignatura do respectivo decreto estaria dependendo, apenas, de "demarches" quasi terminadas.

Fogo num restaurante

Os bombeiros hontem á noite, foram chamados para abafar um incendio que irrompeu na casa n. 115 da rua Sacadura Cabral.

Incontinente para o local partiu o material de extincção, afim de dar combate as chammas.

Estas haviam se manifestado nos fundos do restaurante installado, naquelle predio sendo logo abafadas, sendo os prejuizos insignificantes.

Foram reduzidos os alugueis de casas no Maranhão

MARANHAO, 16 D.T.M.) — Respondendo aos oradores de um comicio popular, para tratar da reducção de alugueis, o interventor federal neste Estado, declarou que manterá a reducção de 20 °|° decretada pelo seu antecessor, e que obrigaria por todos os meios ao seu alcance, os proprietarios a respeitarem essa medida.

Deixava, entretanto, de attender ao pedido para elevar de 10 °|° aquella porcentagem, por lhe parecer a reducção demasiada para o momento que atravessa o Estado, promettendo, comtudo, fazel-o mais tarde, tão cedo as condições financeiras geraes lho permittam.

O relatorio do general Balbo sobre o feito

(Continuação da 2ª pagina).

horas, o motor continuou a manter uma media normal e constante de temperatura, jamais superior a 80º, dado precioso de que tambem tomei boa nota.

A rota foi sempre seguida sem o menor erro e com grande facilidade graças á bussola de precisão Já havia dito, antes de partir, que os nossos apparelhos teriam feito uma navegação perfeitamente analoga á maritima. Assim succedeu, de facto, durante toda a travessia. Abrigava, porém, algumas duvidas, no tocante á velocidade dos apparelhos, dadas as noticias meteorologicas contradictorias que me chegavam. Entretanto, a velocidade manteve-se muito alta de um extremo ao outro do oceano, havendo excedido ás previsões universaes. Pude verificar egualmente que o apparelho ganhara extraordinariamente com o fechamento hermetico dos cascos e da cabina.

Os accidentes do Cruzeiro

Agora venham algumas palavras francas e viris sobre os accidentes do cruzeiro.

Deixamos dois apparelhos em Bolama e dois amerissados no Oceano, motivo por que somente dez hydroaviões chegaram juntos a Natal.

Quanto ao primeiro apparelho, damnificado durante a operação de decollagem em Bolama, está provado que o accidente foi devido a um erro de manobra e já disse que se não pode censurar os pilotos nas condições excepcionaes de decollagem durante a noite de 5 para 6 de janeiro.

E' convicção absoluta minha que o accidente fatal e tragico de que foi victima o segundo foi devido a um curto circuito. E' preciso não esquecer que tinhamos a bordo muitos accumuladores, indispensaveis para as lanternas, a illuminação da cabina de pilotagem para os apparelhos de radio. Infelizmente esta minha convicção não pode ser comprovada por nenhum testemunho directo, pois que o Oceano sorveu, com o apparelho, todos os homens da tripulação. Jamais ecoará uma resposta precisa á terrivel pergunta que a morte deixou em herança aos vivos, cunjuntamente com a recordação que nunca morrerá. Mas, mesmo esta implacavel obstinação do mar em não nos restituir nem sequer fragmentos de destroços ou os restos mortaes de um camarada desapparecido, mais corrobora a conclusão de que um incendio foi a causa do desastre.

Uma enorme chamma de 400 metros foi notada sobre o mar pelos demais apparelhos e observada, de longe, mesmo de Bolama. O apparelho S 55 é construido de tal modo que alguns vestigios sempre ficam depois de qualquer accidente que não tenha tido o fogo como causa determinante: em caso de naufragio são quasi sempre encontradas as azas, que pela sua estructura são insubmersiveis; com a quantidade de carburante que se encontrava a bordo no momento de decollagem (o accidente, ao que se suppõe, verificou-se 12 minutos depois da partida) tudo, homens e machinas foi destruido em poucos instantes. Assim, nós tambem tivemos que pagar um tributo tragico de vidas humanas ao destino implacavel, como sempre acontece em todo o emprehendimento que tenta violar as leis que excedem os limites da normalidade. Heróes italianos vieram ajuntar-se á coorte dos muitos que o oceano já tragou. Os seus nomes estão inscriptos em caracteres indeleveis nos céos da Patria. A tentativa transatlantica com o seu holocausto está circundada de um halo sagrado: torna-se materia de religião patria.

As causas dos dois desastres

Com respeito aos dois apparelhos que ficaram no Oceano, foi possivel comprovar que os accidentes foram devidos á ruptura do radiador, sempre provocada pelas vibrações da helice. Se devesse tentar novamente a travessia atlantica não adoptaria mais helices de madeira, que são perfeitamente aceitaveis na Europa, onde podem facilmente resistir ás varias variações de um clima temperado, mas não são adoptadas aos céos tropicaes, onde as chuvas caem com inaudita violencia. Debaixo da acção da agua nas zonas equatoriaes a madeira corroe-se, fende-se e as helices assim damnificadas produzem vibrações das mais prejudiciaes aos radiadores.

As amerissagens effectuadas em pleno oceano deram-nos prova sobeja da maestria dos nossos pilotos, visto que ,quando os apparelhos desceram sobre a agua, como aconteceu, por exemplo, ao capitão Baistrocchi e ao tenente Gallo, ainda traziam uma carga superior a tres toneladas: pois bem, a difficil manobra foi realizada sem o menor damno.

Fizemos experiencia victoriosa, durante o vôo, de um novo modelo de apparelho radio-telegraphico. Os resultados são os mais lisongeiros, dado o facto de que pudemos manter-nos em constante communicação com os navios e mesmo com a Italia. Trata-se de apparelhos que pesam apenas 35 kilos e foram construidos especialmente segundo os planos da directoria experimental de aeronautica.

E' um novo exito para o genio inventivo italiano, que nos abre innumeras possibilidades para as communicações entre os varios apparelhos em caso de vôos em formação realizados em grandes distancias.

Estou, egualmente, muito satisfeito, com os reboques effectuados em pleno oceano. Até então nunca se havia procedido ao reboque de apparelhos durante tal extensão de kilometros e tantas horas. E' verdade que, por occasião da manobra, um apparelho sossobrou. Mas, já ficou dito que a causa do accidente foi verdadeiramente banal e explica-se, se não se justifica, pela luta insana de tres dias contra as ciladas do mar, luta que havia extenuado a tripulação.

Em summa, se devo apresentar conclusões de caracter technico derivadas da prova da etapa atlantica, direi que o rendimento dos motores foi estupendo e só póde ser egualado pelo magnifico rendimento dos apparelhos, que julgo absolutamente inexcediveis pelos seus requisitos aero-dynamicos e pelas suas qualidades maritimas.

As etapas sul-americanas, no ponto de vista da aviação, serviram sobretudo para reforçar a nossa convicção da possibilidade do trafego aereo ao longe das costas brasileiras.

De Natal á Bahia

De Natal á Bahia, por exemplo, a costa offerece infinitos abrigos e refugios; pode-se affirmar que ha um ponto seguro de descida a cada vinte kilometros.

Entre as criticas que a imprensa internacional nos dirigiu (coisa relativamente insignificante ao lado de innumeros e amplos elogios), a principal é a que nos accusa de haver calado durante 24 horas os accidentes de Bolama, em que um apparelho ficou damnificado e outro perdido. O atrazo na diffusão da noticia foi devido exclusivamente á preoccupação de não divulgar informações prematuras nem inexactas. Guiou-nos, sobretudo, o respeito, mais sagrado ainda, que era devido ás familias dos aviadores, com cujos sentimentos sou solidario.

Durante 24 horas, assim os aviadores do grupo aereo, como o commandante da base de Bolama confiaram em que os aviadores se houvessem salvado em uma das ilhas do archipelago de Bissagos. O mar que permanecera mudo e deserto dava-nos aos corações o direito de esperar.

Entretanto, assim que tive a certeza do irreparavel do accidente, transmitti a noticia precisa para Roma, e de Roma foi communicada á imprensa mundial quasi immediatamente, isto é, com o maximo de tempo indispensavel para que as familias das victimas não recebessem a funesta nova por intermedio de frio e anodino communicado dos jornaes.

Nenhuma preoccupação póde haver de nossa parte no sentido de diminuir o exito do tentamen: semelhante supposição seria gratuitamente injuriosa. Temos o direito de pretender que nos julguem incapazes de calculos mesquinhos sobre a vida e morte dos nossos camaradas.

Em conclusão: com a travessia atlantica não sómente pensavamos levar do outro lado do oceano a bandeira da Patria Fascista, que nos fôra confiada pelo "duce", não sómente ...javamos levar avante um emprehendimento antes jamais tentado, como visavamos prestar serviço á propria causa universal e humana da aeronautica.

As grandes proezas aereas

As primeiras travessias do Atlantico, realizadas por Alcook, Read e Coutinho, passaram quasi desapercebidas quanto ao ponto de vista da experiencia aeronautica recolhida. O mundo julgou os referidos "raids" como actos de audacia pessoal e nada mais.

Dez annos mais tarde, quando Lindbergh voou de Nova York a Paris, o mundo ficou estupefacto, mas nem por isso modificou a sua opinião e qualificou-lhe o empreendimento de "raid de um louco voador". Emfim, até á realização do cruzeiro italiano, que muitos julgavam um "bluff" até ao momento da conclusão da travessia atlantica, esta étapa era considerada como uma prova de suprema audacia pessoal, um gesto de desafio ao destino e, quiçá, um acto de loucura. As possibilidades dos desenvolvimentos civis e militares das travessias oceanicas não eram tomadas em consideração: eram todas longinquas utopias.

As coisas estão hoje mudadas.

O nosso vôo dá que pensar aos americanos e europeus; unanime, o mundo diz que se registrou um facto novo na historia das communicações aereas intercontinentaes, e fazem-se prognosticos sobre as vantagens que delle poderão retirar as aviações civil e militar.

Quanto não ha caminhado a sciencia aeronautica!... Desde o termino da guerra até ao presente, tem sido feito pelo progresso da aviação mais do que desde os dias de Wright até á ultima batalha aerea, combatida nos céos da guerra mundial, em fins de 1918.

Ha, porém, a consciencia, em todos os paizes, de forte e intensa civilização, que é ainda pouco e que a aviação não descansa. O nosso empreendimento pode ser repetido por outros, mesmo, destina-se a ser superado amanhã, talvez por nós mesmos em itinerarios ainda mais difficeis, como por exemplo, na extensão oceanica do Norte, entre a Europa e os Estados Unidos.

A Italia tem fé na aviação

A sciencia do ar vence as difficuldades sem se deter, a passos de gigante. Não procede com os criterios de prudencia das demais sciencias que avançam a tardos passos. Os motivos são plausiveis. O progresso da aeronautica está directamente ligado ao poderio civil, politico e militar dos povos modernos. Constitue mesmo o elemento propulsor do proprio rythmo da civilização contemporanea. A sciencia pura sente-se solicitada pelas exigencias praticas, cada vez mais imperiosas. A Italia tem fé na Aviação.

O seu chefe deu azas á juventude italiana; não só azas, coração tambem. Elle a incita para a frente.

Justamente para affirmar o glorioso desenvolvimento da conquista humana dos céos, a Italia Fascista lançou sobre o oceano o bando das azas tricolores. A palavra do "Duce" na ordem do dia dirigida ás equipagens do Cruzeiro Aereo Transatlantico, levanta-se, realizada a prova, como a alvorada de novos e mais audazes empreendimentos.

CARNAVAL
LANÇA PERFUME RODO
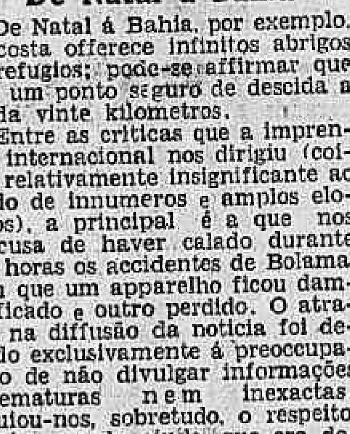
SEMPRE A MARCA VICTORIOSA
RODO
PERFUME FINISSIMO E SUAVE

O sr. José Gaudencio e o Lloyd

O ex-senador por Princeza viajava de graça !

A Commissão de Syndicancia do Lloyd Brasileiro apurou ter o sr. José Gaudencio, ex-senador por Princeza, viajado de Cabedello para o Rio de Janeiro, em agosto de 1930, com toda a sua familia, de graça, sendo as respectivas passagens debitadas ao Lloyd Brasileiro.

Dr. Samuel Kanitz
Clinica Urologica
De regresso da Europa, onde esteve durante 4 annos, ex-assistente dos Professores Lichtemberg, Lewin, Joseph, de Berlim e Haslinger, de Vienna. Especialista em doenças dos Rins, Bexiga, Prostata, Urethra, vias Urinarias, Doenças das Senhoras. Micções frequentes e dolorosas. Diathermia, Ultra Violetas Cons. 7 de Setembro, 42, sob., das 13 ás 16. Phone, 4-4493. Phone 5-2894.

OS ESTABELECIMENTOS MILITARES E OS OFFICIAES GENERAES

São os seguintes os termos do decreto do chefe do governo provisorio, que attribue aos officiaes do corpo de engenheiros navaes o exercicio de cargos do Arsenal de Marinha do Rio de Janeiro, privativos dos officiaes generaes do corpo da Armada e dá outras providencias:

O chefe do governo provisorio da Republica dos Estados Unidos do Brasil.

Tendo em vista o que lhe expoz o ministro de Estado dos Negocios da Marinha sobre a necessidade de, com o fim de melhorar os serviços administrativos e outros do Arsenal de Marinha do Rio de Janeiro, attribuir tambem aos officiaes generaes do corpo de engenheiros navaes, observadas as respectivas hierarchias, o exercicio de cargos actualmente provisorios dos officiaes generaes do corpo da Armada, Q. O.

Decreta:

Art. 1º — A redacção do art. 6º, § 2º do art. 13 e do art. 17, do regulamento que baixou com o decreto n. 16.127, de 18 de agosto de 1923, fica substituida pela seguinte:

"Art. 6º — O Arsenal ficará sob o commando e direcção de um official general da Armada, Q. O., ou de um official general do corpo de Engenheiros Navaes, com o curso da Escola Naval."

"Art. 13 — § 2º. Quando verificar-se a hypothese do § 1º, do art. 13, o director geral do Arsenal será substituido pelo director militar ou industrial mais antigo ou graduado que exercerá interinamente a autoridade correspondente áquellas funcções.

Art. 17 — O detalhe das funcções das differentes divisões do departamento militar e o modo de dirigir o trabalho deste departamento, serão especificadas no regimento interno organizado pelo director geral, ouvidos, porém, os directores dos departamentos do Arsenal.

Art. 2º — Fica supprimido o paragrapho unico do art. 55, do supracitado regulamento.

Art. 3º — Revogam-se as disposições em contrario."

O sr. Olegario Maciel permanecerá no governo

BELLO HORIZONTE, 16 (D. T. M.) — Causou surpresa nos circulos politicos desta capital, a informação, vehiculada por um vespertino carioca, segundo a qual o presidente Olegario Maciel deixaria, em breve, o governo do Estado, sendo substituido pelo sr. Francisco de Campos ou Amaro Lanari.

Essa informação carece inteiramente de fundamento, não admittindo sequer a hypothese de afastamento, mesmo temporario, do sr. Olegario Maciel da presidencia do Estado.

SALDOS
— DE —
CAMISAS
Camisaria Progresso
Praça Tiradentes, 2 e 4

Os corretores de Maceió protestam

MAMEIO', 16 (D. T. M.) — Os corretores desta praça, não se conformando com a decisão do inspector da Alfandega, que os quer obrigar ao uso de livros de vendas á vista, fizeram um protesto perante o juiz seccional contra essa imposição.

Foi tambem enviado ao ministro da Fazenda um appello pedindo revogação daquelle acto.

Tribunal do Jury

Os debates de hontem

Reuniu-se, hontem, ao meio dia, sob a presidencia do juiz dr. Magarino Torres, o Tribunal do Jury, funccionando como promotor o dr. Eduardo Bento de Faria.

Compareceram 26 jurados e foi chamado a julgamento o réo Manoel de Souza Avinte, accusado de, em 26 de maio do anno passado, na villa de Bangu', haver desfechado tiros de pistola em Pedro Barbosa Bittencourt, matando-o.

O conselho de sentença ficou assim constituido: Antonio Corrêa de Abreu Ferreira, Ayres Tovar de Vasconcellos, Roberto Marinho de Azevedo, Franklin Guimarães, Cyro Nunes Ferreira, Antonio Souto Castaguini e Roberto Pereira Sede.

A accusação foi feita pelo promotor, que pediu a condemnação do réo em 6 annos de prisão. A defesa foi feita pelo advogado dr. Norberto dos Santos, que pleiteou a absolvição do réo sob o fundamento da legitima defesa.

JURADO MULTADO

O juiz dr. Magarino Torres multou em 30$, por ter faltado á chamada, hontem, o jurado Roberto de Vincenzi.

O interventor do Estado do Rio conferenciou com o ministro da Educação

Esteve hontem em conferencia com o sr. Francisco Campos, titular da Pasta de Educação, o dr. Plinio Casado, interventor federal no Estado do Rio. Sobre o assumpto da conferencia, que aliás foi demorada nada transpirou.

Homenageando os pintores e o patrono da Exposição dos Cinco

O jantar dansante de amanhã, no Club Nacional

Nos seus luxuosos salões, situados no 12º andar do Edificio Odeon (antigo Club dos Bandeirantes), realiza amanhã, das 19 e meia ás 24 horas, o Club Nacional, um esplendido jantar-dansante em homenagem aos artistas e ao patrono da "Exposição dos Cinco", respectivamente os pintores Candida Cerqueira, Edson Motta, Ruy Campello, Luiz Abreu, Odelli Castello Branco e o escriptor Paschoal Carlos Magno. Esse gesto, de alta belleza e sympathia, do Club Nacional em relação a esses artistas moços que vêm de alcançar, com a sua montra de arte, o maior successo artistico, social e material do anno, repercutiu bastante em todos os circulos sociaes. O escriptor Paschoal Carlos Magno e seus companheiros, realizaram uma obra verdadeiramente patriotica e digna de todas as homenagens, durante os dez dias de sua exposição. Entre outros titulos merecedores de elogios, basta lembrar-se que no local da exposição foram apresentados, em differentes horas de arte, 23 autores novos, na maioria totalmente desconhecidos da sociedade e da critica. Os nossos maiores nomes femininos foram, uma noite, dizer as suas ultimas producções para a nossa aristocracia, no local da "Exposição dos Cinco". Não contentes, os pintores e o patrono do certamen exaltaram, numa noite memoravel, a obra e a vida de Olavo Bilac, e na passagem do Natal commoveram a cidade inteira com a reunião que realizaram em louvor aos abrigados do Retiro dos Artistas, dando a essas glorias de hontem a impressão de seus dias de triumpho e de mocidade, cobrindo-os de flores e de dadivas e fazendo-se então ouvir a nossa grande cantora Bidu' Sayão. Tambem apresentou-se ao publico, na Exposição dos Cinco, a bailarina Eros Volusia, filha da grande poetisa Gilka Machado cuja estréa foi um dos maiores successos da estação. E para encerrar tantas iniciativas de tão alta belleza, "Os Cinco" lançaram as bases do Concurso Nacional Olavo Bilac, destinado a obras para infancia, e fecharam o salão com o "grande baile das bonecas", em beneficio da Assistencia Dentaria Infantil e Associação dos Artistas Brasileiros.

O Club Nacional, homenageando os artistas e o patrono da Exposição dos Cinco, mostra, de maneira efficiente, o espirito de patriotismo e de belleza que anima os seus dirigentes, interessados em animar todos os movimentos que visem o engrandecimento da nacionalidade.

Terrivel collisão de trens

Dois mortos e tres feridos

LONDRES, 16 (Havas) — Communicam de Clacton-On-Sea que na estação local, occorreu tremenda collisão entre um trem de passageiros e uma locomotiva, que ficaram grandemente avariados. Do local do desastre já haviam sido retirados dois mortos e tres feridos. Os trabalhos de salvamento continuavam.

MARITIMAS

DISPENSAS, TRANSFERENCIAS E REDUCÇÕES DE VENCIMENTOS, NO LLOYD BRASILEIRO

O sr. Mario d'Almeida, director do Lloyd Brasileiro, assignou hontem os seguintes actos:

Transferindo da Thesouraria para a Secção de Estatistica, Berenice Espinheira e para o Almoxarifado Central Alfredo de Azevedo Costa; da Intedencia para o Almoxarifado Central, Euthymio Pires Caldas, para o Departamento de Navegação, José T. da Gama e Silva, para o Entreposto dos Almoxarifados, José Lima de Andrade, para o Almoxarifado de Mocanguê Araliuz Esther e da Secção de Correspondencia para a Intendencia, Demetro Lages.

Reduzindo os vencimentos na Secção de Estatistica, de Frederico Schmidt (1:400$ para 1:000$, de Eurico Aché Cordeiro, (1:000$ para 700$), na Secção de Correspondencia, de Isaac Paulo Carneiro (1:200$ para 1:000$), de Manoel Ribeiro Rodrigues (850$ para 650$), de João Armando Lopes Ribeiro (600$ para 500$), de Elza Santos (400$ para 350$), de Irene Magalhães (400$ para 350$), de Lindolpho Ferreira (600$ para 550$), de Gastão Ourique (350$ para 300$), na Secção de Telegrammas, de Cledomir Pietz (800$ para 700$), de Lindolpho Barbosa (550$ para 500$), na Thesouraria, de Luiz Quadros (1:150$ para 1:000$), José Vallim Filho, (750$ para 650$), de Oséas Muniz (800$ para 650$), de Augusto G. Oliveira (750$ para 650$), Oséas Muniz (800$ para 650$), de 650), de Alvaro Tourinho (750$ para 600$), na Superintendencia do Trafego, de Samuel King (650 para 400$), de Luiz Rojanet (900$ para 800$), de Carlos C. Oliveira Couto (700$ para 600$), de Victor Claudio (1:330$ para 1:100$), de Argemiro Cunha, (500$ para 400$), de Victorino Sp. da (550$ para 500$), de Antonio Monteiro Sondermannde (530$ para 500$), de Jonathas Lisboa (500$ para 400$), de Ernestina Nunes (400$ para 300$), de Aurelio Piquet Carvalhosa (1:300$ para 1:200$), de Jorge F. da Silva (550$ para 500$), de José Andrade Junior (550$ para 500$), de José de Souza Cardoso (1:00$ para 800$), de Delphino A. Lima (800$ para 700$), no Almoxarifado Central, de Otto de Carvalho Petersen (350$ para 250$), no Almoxarifado de Mocanguê, de João Vianna Erigido (420$ para 350$000).

— dispensando na Superintendencia do Trafego, C. Magalhães M. Lima, Léo Darinos Pimentel, Carlos Antiqueira Pieren, Luiz Mario de Sá Freire, Violeta Coutinho, Wilson Isaac de Silva, Antonio João Cypriano, José Rodrigues, Arthur Thomé, Benedicto Diniz, Judith Magalhães, da Secção de Confecção: Antonio Andres, Francisco R. Miranda, Antonio Branco, Maria Chagas;

da Officina de Machinas de Escrever: Antonio da Silva Vallim;

da Lavandaria: Antonio Castro, Maria José Maldonado, Maria Rosa da Cunha, Emydia Magdalena, Mel. Gosme do Nascimento, Candida Oliveira, Etelvina N. Badajó;

do Almoxarifado de Mocanguê, Paulo Guedes de Carvalho e Martiniano Brandão, Edgard Soares Dirck, Mozart Azeredo, Oswaldo Alves, Abel Aziz, Nicolau Coelho, Graciana Lucena, Newton de Oliveira;

— condecendo a, pensão de 400$ mensaes a Antonio Bartholomeu da França, do Almoxarifado Central, e de 350$ mensaes a Graciano Manoel Panos — até a organização da Caixa de Pensões e Aposentadorias.

PEDIDO DE DEVOLUÇÃO DO PROCESSO REFERENTE A' COMP. COM. NAVEGAÇÃO

O ministro da Fazenda solicitou ao director da secretaria da extincta Camara dos Deputados providencias no sentido de ser restituido ao Thesouro Nacional o processo, mensagem e exposição de motivos referentes á reclamação da Companhia Commercio e Navegação (Pereira Carneiro e C., Ltd.) fundadas nos prejuizos soffridos pela mesma companhia em consequencia da campanha submarina, na guerra européa.

José Guedes do Amaral, Deusdedit Sá Oliveira, Raymundo R. Souza, Maria Conceição Vignodo, Edgard Neves, Irumun, José C. Abreu e Mello, Accacio Victoria, Waldir de Andrade, Waldemiro Mascarenhas, Raymundo de Abreu, Luiz Seabra de Mello, Julio Dyonisio, Maria de Lourdes Fontoura Oliveira, Samuel de Macedo Soares, Joaquim de Castro Barbosa;

na Secção Juridica: Edgard Barbosa Pereira;

na Intendencia: Cyro Loretti, Joaquim de Souza Bastos;

na Secção de Estatistica: Carlos Domingos Barbosa, Rosa Duarte Silva, Francisca Marsilhia;

no Almoxarifado Central: Julio Spigel, Josaphat Falcão, Raphael Pires de Sá, Italo Brasil Minerino, Olegario Lucas Santos, Ormezindo da Costa Corrêa, Danillo Valladão, Joaquim de Oliveira Barros;

na Secção de Velame: Gastão de Orleans Tupinambá, Bento Gonzaga de Souza; Antonio Thiago Oliveira, Julio José Guedes, Christovam Silva, Antonio J. Turgano, Lazaro Pinto da Rosa, Paulino Moura; Alzemira Menezes de Castro, Amadeu Pereira da Silva Ribeiro;

no Departamento de Contabilidade.

Morreu afogado num poço

O menor Odegito Pereira, de 3 annos, filho de Raymundo Pereira da Silva, residente á rua 2 numero 56, hontem, quando brincava nos fundos de sua residencia, caiu num poço perecendo afogado.

O cadaver do infeliz menor foi com guia da policia do 23° districto recolhido ao Necroterio do Instituto Medico Legal.

Um operario atropelado

Na rua Senador Euzebio, hontem, á noite, o operario Francisco Vieira Goulart, de 15 annos, residente á rua Nunes de Souza, n.° 5, foi colhido por um automovel, recebendo fractura da perna direita.

Soccorrido pela Assistencia, o infeliz operario foi internado no Hospital de Prompto Soccorro.

Tentou contra a existencia ateando fogo ás vestes

D. Alice de Luca, casada, brasileira, de 23 annos, residente á rua São Januario n. 73, casada com Amadeu de Luca, de 28 annos e motorista.

A referida senhora tomou a seus cuidados dois menores, filhos de uma sua irmã, que foi abandonada pelo esposo João Manoel Gonçalves, mais conhecido por "João Brasileiro".

Este abandonando a esposa foi residir nas proximidades da casa de d. Alice.

Hontem, um dos filhos de "João Brasileiro", fugindo de casa foi para a sua companhia.

D. Alice, sabendo do facto foi buscar o menor, sendo insultada pelo cunhado.

Chegando á casa muito agitada d. Alice embebeu as vestes em alcool e ateou-lhes fogo em seguida.

O esposo vendo-a em chammas correu a soccorrel-a, conseguindo abafar as chammas, tendo, porém, recebido queimaduras de 1° e 2° gráos em diversas partes do corpo.

D. Alice que recebeu queimaduras generalizadas de 1°, 2° e 3° gráos, pelo corpo, foi soccorrida pela Assistencia e internada no Hospital de Prompto Soccorro.

O motorista, recebeu tambem soccorros da Assistencia, retirando-se em seguida para a residencia.

Colhido por um auto

Na rua Lino Teixeira, hontem, um desconhecido, de cor preta, com 68 annos presumiveis, foi colhido por um automovel recebendo graves ferimentos pelo corpo.

O infeliz homem, em estado de "shock" foi soccorrido pela Assistencia do Meyer e internado no Hospital de Prompto Soccorro.

Vae se chamar "Camanducaia"

De ordem do Director Geral dos Correios, passou ter a denominação de "Camanducaia" a agencia postal de Japury, no Estado de Minas.

Bella, joven e dona de uma garganta de prata, ella empolgou o auditorio enthusiasmado

SEGUNDA-FEIRA NO CAPITOLIO

com
CHARLES FARRELL e
JANETE GAYNOR

no PALCO:

O HOMEM DAS VICTROLAS

Sainete comico

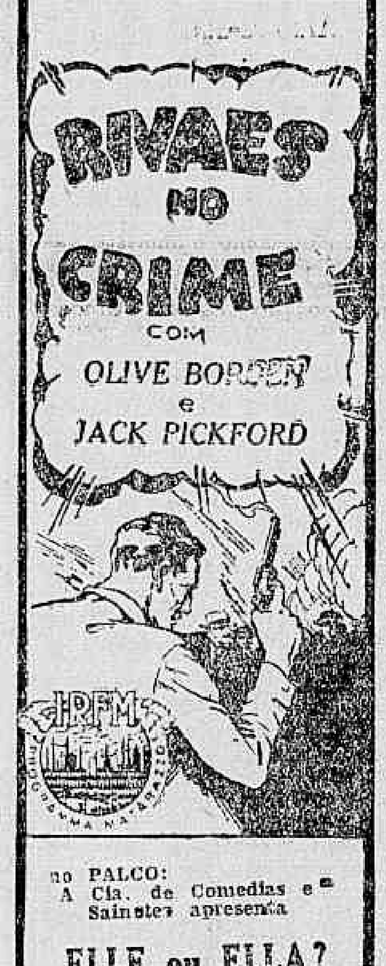

no PALCO:
A Cia. de Comedias e Sainetes apresenta

ELLE ou ELLA?

para estréa do actor comico Ferreira Maia

SENHORAS! Para vossos incommodos, dôres menstruaes, irregularidades, tomem capsulas SEVENKRAUT (Apiol-Sabina-Arruda)
Dep. Drog. Pacheco, Rua dos Andradas, 43/7 — Tubo 7$.

THEATRO LYRICO

HOJE — A'S 20,45
Primeira representação da peça em 3 actos, de
HONORIO RIVERETO

Reincarnação

A acção passa-se primeiramente na Hollanda (2.° Seculo da E'ra Christã) e depois no Rio de Janeiro, (época actual)

BILHETES A' VENDA COM ENORME PROCURA
Poltronas e Varandas, 5$200 — Frizas e Camarotes, 26$000
Balcões, 3$200 — Galerias, 2$100

Theatro São José
Empresa PASCHOAL SEGRETO

HOJE — NA TELA — HOJE
O film synchronizado

COM BYRD NO POLO SUL

NO PALCO: — A's 3,40 e 8 3|4
"O FILHINHO DO LOPES"

SEGUNDA, TERÇA-FEIRA e QUARTA-FEIRA
A's 3,40 — 8 e 10 horas: — LUXUOSA APRESENTAÇAO DE

LUCY CLORY

a mais original interprete do Tango Argentino,
acompanhada pela
ORCHESTRA TYPICA SICA-PANEDAS
Sob a direcção de Emilio Almanzor, dos theatros "Opera" e "Portenho", de Buenos Aires
Opportunidade unica de conhecer o tango em todas as suas modalidades

NA TELA:
A VOLTA DO DR. FU MANCHU'
FILM PARAMOUNT

QUINTA-FEIRA: — ESTRE'A DE
AURORA ABOIM
em "UM BAILE DE ESTRONDO"

Theatro Recreio
Empresa A. NEVES & CIA.

HOJE — — HOJE
A's 7 3|4 e 9 3|4

A colossal revista carnavalesca dos irmãos Quintilliano

Deixa Essa Mulher Chorar...

que está causando verdadeiro delirio no theatro que o publico distingue com a sua preferencia

Notavel e inexcedivel exito de ARACY CORTES, no samba "Batente", repetido 6 vezes em cada sessão!!!

Intervenção comicissima do incomparavel actor comico MESQUITINHA

Todas as musicas que figuram nos prelios carnavalescos deste anno

AMANHÃ — Segunda colossal matinée, ás 2 3|4

TODAS AS NOITES:

"DEIXA ESSA MULHER CHORAR..."

PARISIENSE—HOJE

Barbara Stanwyk, em
"AMOR DE SATAN"
APUROS DE UM MORALISTA
CAMONDONGO
FAISCA
PARISIENSE JORNAL

SEGUNDA-FEIRA:
. NÃO FURTARA'S! .

THEATRO REPUBLICA
EMPRESA M. T. PINTO

TODAS AS NOITES
A's 7 3|4 e 9 3|4

QUO VADIS?
SATYRA MORDAZ
E ENGRAÇADISSIMA
FABRICA DE GARGALHADAS. — CRITICA — CAUSTICANTE — — —

"O CLUB DOS 200"

Dois actos e 6 quadros de sensação, alegria e bom humor inoffensivos! Graça sem pornographia

ESPECTACULOS PARA FAMILIAS

O maior assombro do theatro nacional

QUO VADIS?
CHARGE POLITICA
INTERESSANTISSIMA
DUAS HORAS DE RISO, PILHERIA E BOM HUMOR — — —

AMANHÃ — Matinée, ás 3 horas, dedicada ás familias
A' NOITE — A's 7 3|4 e 9 3|4
"O Club dos 200"

THEATRO PHENIX

O TEMPLO DA ARTE REALISTA;
HOJE — em matinée ás 2,30, 3,45 e 5 horas
Em soirée, ás 7,30, 8,45 e 10 horas.
O mais vibrante film realista, do genero
SO' PARA ADULTOS"

MERCADO DO PRAZER

Garotas que dansam... "Jeunes filles" com excessiva liberdade... Mães que jogam e farream... Meditae... Mães dedicadas... noivas felizes, esposas exemplares... Perdoae as que erram... Não lhes atireis a primeira pedra... auxiliae antes a sua regeneração. Scenas de forte e excitante realismo... — Prohibido para menores e senhoritas.

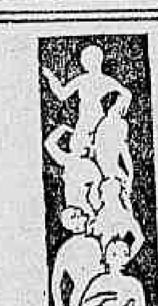

ELECTRO-BALL
R. Visconde Rio Branco, 51
HOJE — 14 horas — HOJE
EMPOLGANTE TORNEIO EM 20 PONTOS
Escoriaza-Zolozabal (Azues)
Vergara-Prudencio (Vermelhos)
NO CINEMA
"A cova do diabo"
7 actos
Dever e Denodo
F. W. — 2 actos
VARIEDADES VARIEDADES
ELECTRO-BALL
R. Visconde Rio Branco, 51

HOJE PATHE' HOJE

A UNIVERSAL PICTURES reapresenta uma historia emotiva e intensamente dramatica

"O PASSADO DE UM HOMEM"
Trabalho empolgante de

O horror do presidio — O crime de eutnanasia — O dever profissional — O jogo de xadrez — Situação delicada — A restituição do diploma

Noticias interessantes pelo JORNAL UNIVERSAL N. 89

ELEMENTOS QUE FAZEM O GRANDE TRIUMPHO D'"A FLAMMA"

Noah Beery e Bernice Claire em uma scena de "A Flamma"

"A Flamma" é uma canção de amor e de guerra, um cantico de revolta e de patriotismo — o poebrio, plasmado no celluloide. Roma do coração de uma mulher de mence trepidante de emoção e de vida, cheio de uma sadia agitação. "A Flamma" é uma dessas visões profundamente perturbadoras que enfeitiçam e empolgam e ficam de maneira indelevel no espirito da gente.

Historia movimentadissima de Flamma" nos mostra e nos prova todo um episodio dramatico "A Flamma" nos mostra e nos prova como de um assumpto velho se póde fazer uma exhibição nova e como é possivel trazer aos olhos do publico um espectaculo inteiramente novo e sobre certo aspecto inedito.

A Warner Bros-First National imprimiu exactamente esse aspecto de "coisa nova" a "Flamma" que traz o encanto perturbador, a magia da voz e a belleza da figura de Bernice Claire, uma das maiores triumphadoras do Cinema Falado e a arte por todos os titulos inimitavel de Alexander Gray, galã de recursos admiraveis. Mas a grande força impressionadora da "A Flamma" não é só a actuação pessoal das suas duas figuras maximas. E' a harmonia, a homogeneidade da interpretação de Bernice e de Gray, de Noah Beery, Alice Gentle e dos 6 mil "extras" que brilham de maneira notavel no film grandioso. Sobre essas razões poderosas de triumpho ainda ha a destacar a espectaculosidade formidavel do film cujas montagens formidaveis não têm comparação. Com "A Flamma" a Warner-First", conquista sem duvida a gloria de exhibir o maior de quantos films nos têm sido mostrados.

Nos dois ultimos dias da semana

"Estrellas do Occidente" e "Caminhos da Sorte" têm apenas dois dias, unicamente dois dias, para ficar em cartaz. Passado esse limite de tempo que é bastante curto, outros films occuparão os logares que aquelles agora occupam e outros artistas apparecerão para disputar os applausos que os interpretes daquelles trabalhos agora conquistam.

Nada mais justo, pois, do que aconselharmos o publico a que não perca a opportunidade que se lhe offerece para ver ambos os films, uma vez que qualquer delles merece a honra de ser vistos e têm motivos capazes de prender e interessar.

O primeira, "Estrellas do Occidente", é um trabalho em que Richard Arlen e Mary Brian vivem um delicioso romance de amor, uma adoravel historia de aventuras e de sentimento. O outro com muita justiça acabou elevando á categoria de estrella. Qualquer dois dois films têm, porém, bellezas que não podemos descrever, bellezas que merecem ser vistas e que agradarão, sem duvida alguma, a quem as veja. godachchr;em,

A chegada da esquadrilha italiana, no cinema Odeon

O Odeon começou a exhibir hontem mesmo, e portanto continuará a exhibir hoje, e por todos estes dias, um film sobre "A Chegada da Esquadrilha Italiana". E' um film completo, detalhado, mostrando o vôo dos apparelhos e sua amarragem, o seu encosto ás boias, a passagem do general Balbo para a lancha que o transportou ao Pavilhão de Regatas. Neste o film detalha a presença das altas autoridades brasileiras e italianas que estiveram naquelle Pavilhão, como o publico que esperava os heroes do ar. E depois temos o cortejo dirigindo-se ao Hotel Gloria e, lá, aspectos tomados com o general aviador, e ainda o coronel Madalena e os demais pilotos que sulcaram o Atlantico. Por um "tour de force" o film mostrou hontem mesmo o que foi a cerimonia do Campo do Rousselle, onde o ministro da Aviação Italiana passou em revista os seus commandados e toda a maruja e officiaes da esquadra de cruzadores ligeiros italianos que hontem tambem aportou ao Rio de Janeiro.

O homem dos meus sonhos

J. Harold Murray e Fifi Dorsay, em "O Homem dos meus sonhos" um film Fox-Movietone

Verdadeiramente romantico e encantador este film que a Fox Movietone prepara a sua apresentação depois de amanhã no Cinema Odeon.

Romantico pelo vibrar apaixonado e bello do seu entrecho; e encantador pelo "team" que o interpreta, dois nomes fulgurantes na constellação de Hollywood. J. Harold Murray e Fifi Dorsay.

Accrescentando ainda as bellezas citadas, tem-se tambem as delicias de suas lindas canções de amor, divinamente cantadas por Harold Murray, o tenor admiravel, e pela insinuante Fifi Dorsay, a personificação maravilhosa da mulher parisiense.

Com estes dois artistas e mais o impagavel Clyde Cook, Alexander Korda realizou nesta producção cantada "Fox Movietone", um espectaculo subtil que difficilmente será esquecido, pelos admiradores da cinematographia "yankee".

Uma comedia de Bebe Daniels, não é coisa que se olhe indifferentemente...

O publico precisa pensar com certo interesse, com certa insistencia, nisto que agora vamos repetir uma vez mais: um film de Bebe Daniels não é coisa que se possa olhar com indifferença. E a razão, é simples. Homens que façam graça na téla, ha muitos ou, pelo menos, ha alguns. Nós poderiamos, de momento, citar um punhado de figuras masculinas que, no cinema, outra coisa não fazem senão trabalhar para divertir o publico. Mas mulheres que façam rir, isso sim, é coisa rara, rarissima. Houve algumas que tentaram enveredar por esse caminho, no passado, mas essas, força é reconhecer, fracassaram completa ou relativamente. Apenas Bebe Daniels, unicamente Bebe Daniels, logrou vencer e isso mesmo emquanto esteve na Paramount.

Vale a penas, pois, que se não perca qualquer comedia de Bebe Daniels que appareça, tanto mais quanto é sabido que ella, para o futuro, bem poucas probabilidades tem de fazer films comicos: é, agora, uma senhora casada, mãe de familia, que não póde andar por ahi aos saltos. Importa, pois, muito, que o publico não perca a exhibição de "Senhorita Barba Azul", o film que a Paramount, na semana proxima, vae apresentar em reprise no Imperio. E' uma reprise, não ha duvida, mas uma reprise de inestimavel valor, uma reprise que supera muito film inedito, principalmente se levarmos em conta que, nesse film, a estrella é uma mulher, mulher que nunca mais fará films comicos e que teve o seu grande periodo aureo no cinema.

Depois, em "Senhorita Barba Azul", Bebe Daniels não está sozinha para fazer graça. Lá está Raymond Griffith, um famoso comico da téla, que, ao lado de Bebe encontra margem para fazer coisas do outro mundo.

Que o publico fique attento, esperando essa apresentação de segunda-feira proxima e poderá gozar, com "Senhorita Barba Azul", de um espectaculo verdadeiramente unico.

"Coração Ardente" — a historia amorosa de dois jovens no redemoinho de uma grande capital

"Das brennende Herz" é o titulo em allemão da linda producção sonora "Coração Ardente" que, em breve, o Programma Urania lançará nesta capital. A agitação de uma capital moderna na Europa e a ansiedade de dois corações que amam occupam toda a acção desta interesssante historia de amor.

Mady Christians, principal interprete, tem uma das suas criações artisticas mais fortes ao mesmo tempo que reaffirma soberanamente as suac altas qualidades de cantora, com delicada voz de soprano. Mady revela-se a encantadora actriz que tão applaudida foi tanto em "Sonho de Valsa" como em "Porque eu te amei !", dois films que tanto successo alcançaram do publico brasileiro.

Tarakanova, em suas scenas deslumbrantes, nos traz a imagem viva da riqueza e do luxo da côrte de Catharina da Russia

A imprensa franceza tratou, recentemente, do film "Tarakanova", dizendo que poucos trabalhos, até agora, reproduzido com tamanha fidelidade e brilho, o deslumbramento e a riqueza da côrte de Catharina da Russia.

O que Raymond Bernard realizou, os cuidados que emprestou a esse film, enchendo-o de scenas maravilhosas de um luxo nababesco, são reproducção exacta dos tempos brilhantes da côrte dessa soberana que dominou todas as Russias com seus caprichos... e com sua vontade de ferro.

Ambientes palacianos, camaras, egrejas, castellos, salas de recepções, a sala do throno, tudo, emfim, tem um toque fiel, realizando em scenas que impressionam a visão grandiosa dessas dias de fausto e poderio.

"Tarakanova", que o Programma Serrador vae apresentar, muito breve, em uma das casas da Companhia Brasil Cinematographica, é esse film portentoso, cheio de scenas grandiosas, repleto de visões que deslumbram e maravilham. **O Programma Serrador tem nelle um exito garantido para a sua proxima temporada, iniciar-se dentro de pouco tempo.**

Sabe como se faz o amor entre millionarios!

O vulgo, nós que vivemos entre as camadas obscuras do povo, nós que não temos fortuna para esbanjar e que não frequentamos a alta roda não podemos ter uma idéa muito clara, muito nitida, de que seja o amor entre os millionarios, entre os favoritos da fortuna, entre os privilegiados da sorte e da vida .E isso é uma coisa tão complicada, tão estranha, tão differente de tudo que nós conhecemos, que nem nos é dado, por muito que nos concentramos, formar idéas rapidas sobre o grande facto.

Mas o publico póde ter, dentro de poucos dias, uma explicação bastante clara do que seja o amor entre millionarios. Exposição succinta, feita por alguem que estende o que ha de calar profundamente em todas as almas, em todos os espiritos.

A explicação ser-nos-á dada por Clara Bow, rainha das "flappers", a terrivel namoradeira da téla. A estrella da Paramount vae apparecer em um film que se chama "Amor entre millionarios", um film que tem como argumento essa negociação complicada, aborrecida, estranha para nós, que é o amor entre os abastados. E a realidade do trabalho, a sua veracidade, são tanto mais flagrantes quanto á real que o film **tem o ambiente de Nova York, o ambiente da cidade dos milhões**

Quem deixará de ver esse film ! Só mesmo quem não conhecer Clara Bow...

Parte, hoje, para os Estados Unidos, o sr. William Melniker, representante geral da Metro Goldwyn-Mayer, na America do Sul

Depois de alguns dias de permanencia nesta capital, segue, hoje, para os Estados Unidos, pelo "Western Prince", o sr. William Melniker, representante geral da Metro-Goldwyn-Mayer, na America do Sul.

A sua visita a Nova York, onde conferenciará com a alta direcção da importante empresa, prende-se á proxima temporada, em que essa companhia entrará com um esplendido contingente de films.

De Nova York, o sr. Melniker voltará pelo Pacifico, visitando varias capitaes da America do Sul, até Buenos Aires, e dali, então, voltará para o Rio, de onde dirigirá toda a immensa organização da Metro-Golydwyn-Mayer, neste continente. Ao illustre viajante, damos os votos de feliz viagem e breve regresso.

Não se illudam

Cervejas Santa Maria e Munchen Bier

devem ser as preferidas
Entrega a domicilio
Telephone 2-1761

TEU E' O MUNDO

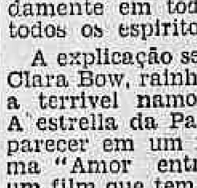

INTELIGENTE LEITOR ou ENCANTADORA LEITORA: Queres conhecer os meios que te guiarão a conseguir Fortuna. Exito em Negocios, Jogos e Loterias? Pede GRATIS meu livrinho: "O MENSAGEIRO DA DITA" — Remette 500 réis em sellos para resposta. Direcção: Pfra. NILA MARIA — Calle Matheu 1024 — BUENOS AIRES. (Argentina).

2 — Praça Tiradentes — 4
Telephone 2-1880

SALDOS — DE — CAMISAS

Camisaria Progresso

Praça Tiradentes, 2 e 4

Eddie Cantor e o seu maior desempenho em "Whoopee"!

Eddie Cantor é um dos nomes populares de Broadway, onde nas revistas de Ziegfeld tem apparecido cobrindo-se de glorias e adquirindo fortuna.

Conhecido como humorista, famoso pelas anedoctas, elle gosa de grande prestigio junto a todos os publicos dos Estados Unidos, tendo feito carreira em poucos annos.

Nos filmes, já o temos visto por varias vezes, ha tempos em producções da Paramunt, como "A Encommenda Postal", "Kid Poots", etc., e, muito recentemente, em "Glorificando a Belleza", naquelle celebre sketch — "O Alfaiate".

Agora, que Samuel Goldwyn e Flo. Ziegfeld resolveram levar á téla o grande exito, "Whoope", film monumental, que realizaram de sociedade, para a United Artists, Eddie Cantor teve o seu maior desempenho deante da camera e sob o microphone.

"Whoope" serve de pretexto para uma porção de scenas maravilhosas, coloridos e em que a graça é a nota predominante. O film, que será exhibido brevemente, trás legendas intercaladas, explicavas em portuguez.

Canções e musicas deliciosas, em "Filhas do Prazer"

Os compositores que escreveram as musicas e as canções de "Filhas do Prazer", estavam de sorte, pois o trabalho que resultou foi admiravel. As musicas são lindas e as canções deliciosas, o que augmenta, em muito, o successo e o agrado desse importante trabalho da Metro-Goldwyn-Mayer.

Lawrence Gray, Helen Johnson e Wynne Gibson são as duas lindas pequenas que apparecem ao lado de Gray, nessa luxuosa producção da Metro-Goldwyn-Mayer.

Leila Hyams, a companheira de Haines em Cow-boy a muque

A Metro-Goldwyn-Mayer deu a William Haines uma linda companheira no seu film, "Cow-boy a muque". Leila Hayms, que apparece nessa producção, aliás, uma comedia gozadissima e que deve ser vista por todos, tem um excellente desempenho. O elenco offerece, ainda, os desempenhos de Polly Moran, Ukelele Ike, duas figuras já populares. Somente hoje e amanhã, o Palacio Theatro exhibe esse esplendido trabalho da Metro.

O Gloria estreará, segunda-feira, um graciosissimo film Metro Goldwyn-Mayer, com Marion Davies

Marion Davies, a querida "estrella da Metro-Goldwyn-Mayer, interprete de tantas altas-comedias de sensação, estará, segunda-feira proxima, numa nova interpretação cheia de momentos encantadores, cheia daquella graça que a querida "estrella" sabe exteriorizar com extraordinario brilho: "Garota Esperta".

A seu lado, temos nesse film que o Gloria estreará segunda-feira Raymond Hackett, Julia Faye e Sally Starr, figura graciosa.

"A NOIVA DO REGIMENTO" E O SEU CORTEJO DE ESPLENDORES

Myrna Loy que tem um papel de successo em "A Noiva" do Regimento" que o Palacio-Theatro vae exhibir segunda-feira proxima

N' "A noiva do Regimento" que já depois de amanhã o Palacio-Theatro, da Cia. Brasil Cinematographica, nos começa a mostrar, accumulam-se grandes valores como até hoje nenhum film nos mostrou.

Além da actuação remarcada de sete grandes figuras: Vivienne Segal, Walter Pidgeon, Allan Prior, Ford Sterling, Luiza Fazenda, Myrna Loy e Lupino Lone, "A noiva do Regimento" tem o estranho sabor da sua estranha malicia, as subtilezas do seu romance empolgante e a comicidade de suas situações irresistiveis e uma musica melodiosa e branda que é bem um hymno ao amor, ao peccado e a todas as loucuras. Com "A noiva do Regimento", veremos um numero lindo, um complemento delicioso: "Festa de Bonecas", todo colorido e com a vivacidade de tres dezenas de encantadoras crianças.

Galanteador audaz

Edmund Lowe em "Galanteador Audaz" — Producção Fox-Movie tone

E' a producção da Fox Movietone, que John Ford, o laureado, escolheu para interpretal-a a personalidade queridissima de Edmund Lowe realizando, portanto, uma pellicula plena de emoção e arte.

Conhecedor do "metier", John Ford, soube ainda aproveitar além do **primoroso talento de Eddie, as situações realisticas e humanas de que o film está repleto, e escolher dois lindos e diversos typos de mulher, para coadjuvar e abrilhantar as bellezas desta producção.**

Assim vemos, a loura e aristocratica Catherine Dale Owen, e a trigueira e meiga Marguerite Churchill, a bella artista que será a revelação maxima em "A Grande Jornada".

Considerando tudo isto, e que augura-se o exito enorme reservado ao Pathé-Palace, depois de **amanhã, quando será apresentado "Galanteador Audaz", sob a pellicula sonora da Fox Movietone.**

O dia das Azas italianas, um film sobre a maestria dos pilotos fascistas

O Palacio Theatro vae exhibir depois de amanhã, segunda-feira, com o seu programma, um film intitulado "O Dia das Azas Italianas". E' a mais cabal demonstração do que Mussolini e o general Balbo tem feito pela aviação que se nos mostra, nesse film, da maior efficiencia, talvez mesmo o mais efficiente de quantas ha no mundo inteiro. Esse film, apanhado em Roma, no dia 8 de julho ultimo, por occasião de um "meeting" de aviação, nos deixa ver coisas surprehendentes feitas pelos pilotos fascistas, quer em pequenos grupos, ou isoladamente, ou em massas formidaveis! Vale a pena a gente ver esse film, para ficar pasmo ante a sapiencia da sua arte, bem como o esforço e a disciplina desses sôos do ar.

Prof. Oswaldo Barbosa

CATHEDRATICO DA FACULDADE DE MEDICINA DO PARA'

CLINICA MEDICA

(FIGADO, ESTOMAGO, PULMÕES E CORAÇÃO

Exames de laboratorios (sangue urina, leite, fezes, escarros)

Raios X (diagnosticos, tratamento estereoscopias) Alta frequencia. Banhos hydroeletricos e de luz. Raios ultra-violetas e infra-vermelhos. Diathermia. — Consultorio: 7 de Setembro, 135, 3º andar, 10 ás 12 e 3 ás 5 — Telephone, 2-0598 — Residencia: Paulino Fernandes, 82 — (Botafogo) — TELEPHONE, 6-2231

"DIARIO CARIOCA"

Director-Thesoureiro
SEBASTIÃO MENDES DE BRITO

Chefe da Redacção
VICTOR HUGO ARANHA

Gerente
J. B. MARTINS GUIMARÃES

17 DE JANEIRO DE 1931

EXPEDIENTE

Redacção, Administração e Officinas
PRAÇA TIRADENTES, 77
Endereço telegraphico: DIARIO CARIOCA

Telephones: Director — 2—3018; Gerente — 2—3023; Administração — 2—0824; Redacção — 2—1559; Officinas — 2—0824.

ASSIGNATURAS

Para o Brasil:		Estrangeiro:	
Anno	40$000	Anno	70$000
Semestre	25$000	Semestre	40$000

Os talões de assignaturas são de côr amarella e da serie C.

Venda avulsa 100 réis — Interior, 200 réis

A secção de publicidade funcciona annexa á gerencia do "Diario Carioca", com quem os srs. annunciantes deverão tratar directamente, ou por intermedio de seus agentes e agencias autorizadas, toda a materia referente a publicações.

Toda a correspondencia com valores deve ser dirigida ao gerente do "Diario Carioca".

São nossos cobradores os srs. Lourenço Amaral e Belisario Ferreira Junior, autorizados a fazer recebimentos em nome do "DIAIO CARIOCA".

SUCCURSAL EM S. PAULO
Director: Paulo Duarte
Rep. Commercial: Octavio Barbosa
Rua Conselheiro Chrispiniano, 74—Ap. 17. Phone: 2—2210 — Caixa, 3.100

AGENTE ESPECIAL NO ESTADO DE MINAS GERAES
Djalma Medeiros
Rua Cezario Alvim, 35 — JUIZ DE FO'RA

AGENCIAS DE ANNUNCIOS AUTORIZADAS

Eclectica, Agencia Will, Foregn Advertising, Empresa Americana de Publicidade, Agencia Tote Ltda. Agencia Walter Thompson, Empresa Commissaria Ltda. e Felippe de Lima.

São nossos viajantes e autorizados a receber assignaturas e materia paga os srs.: Djalma Medeiros, Augusto Fernandes, José de Freitas, Antonio Marques, Antonio Leitão Machado, e Antonio Accioly Carneiro.

Convidamos o sr. Arnaldo Telles de Menezes a vir tratar de assumptos de seu interesse na Gerencia deste jornal.

Avisamos aos nossos leitores do interior que foram extraviados e estão sem valor os talões de assignaturas do "Diario Carioca" de numero 1.951 a 2.050 e de 2.151 a 2.400 serie C, côr amarella.
.... A GERENCIA

DESVELOS EXTEMPORANEOS

Por multiplas razões — entre as quaes e sobre todas a de poderem agir de prompto e efficazmente por occasião das seccas, quando estas se declaram com todo o seu immenso cortejo de inenarraveis torturas — não se compreende porque os Estados onde para attenuar os effeitos tremendos desse flagello, tem o Governo Federal realizado obras consideraveis e importantes, e outras mais, identicas, ainda, no seu apparelhamento administrativo, um orgão, embora modesto, se fazem necessarias, não possuem, de accordo com as possibilidades de cada um, especialmente destinado a cuidar dos interesses desses mesmos Estados, áquelle respeito, não obstante ter a União, de quem tudo se espera, e conforme, alias, em grande parte lhe cumpre, se encarregado da execução das referidas obras, por intermedio de uma repartição criada exclusivamente para esse fim.

Sem duvida, a iniciativa e a contribuição da União, nesse sentido, além de justa, por varios motivos, é, hoje, e será por muito tempo ainda imprescindivel, mesmo porque os Estados onde a acção da Inspectoria Federal de Obras Contra as Seccas se vem exercendo não poderiam, devido á insufficiencia dos respectivos recursos, custear as obras necessarias, em regra de vultosos orçamentos.

Essa situação, porém, não ha, nem deve, de perdurar indefinidamente, pois, em these, pelo menos, cessará no dia, seja quando fôr, em que taes obras tenham sido, quanto bastem, executadas. Nesse caso, estarão os Estados aptos para se encarregarem da devida conservação? A julgar por alguns açudes, estradas, poços, etc., construidos e que lhes foram entregues, seria temeridade dizer que sim, porque não poucas dessas obras lá estão mais ou menos ao léo, sem a conveniente conservação, e algumas, á falta desta, reclamando constantemente renovadas despesas com reparos, não raro avultadas, sob pena de se inutilizarem inteiramente, tornando-se, assim, um mero pretexto para gastos improficuos que se exigem, injustificando os que se fizeram anteriormente.

Compreende-se, desse modo, a necessidade inadiavel dos Estados nordestinos disporem de uma repartição propria, ou coisa que o valha, encarregado, pelo menos, de attender á conservação das obras que lhes são entregues, evitando, quanto possivel, a esterilidade relacidente de despesas e esforços empregados reiteradamente numa unica obra e que bem poderiam ser melhor aproveitados em novos serviços de real utilidade.

E', assim, evidente a conveniencia da criação de departamentos administrativos estaduaes com tal finalidade e attribuições que, á proporção que os seus serviços se forem desenvolvendo, possam e venham elles, em alguns casos, auxiliar e supprir, a certos respeitos, com vantagens, a acção da Inspectoria de Seccas, principalmente em relação aos serviços de pequeno vulto, como sejam de simples conservação e reparo, para o que bastaria, por exemplo, que a Inspectoria lhes fornecesse os recursos necessarios, dos quaes, em tempo, seriam prestadas as devidas contas, á semelhança do que se faz com os serviços de prophylaxia rural.

Além disso, cumpriria que os Estados fossem os primeiros a cuidar e a fomentar a exploração industrial dos açudes que lhes são entregues, de modo a não deixarem essas obras improductivas, sem maiores utilidades, ou á mercê do uso e abuso de estranhos. Porque não é para isso que ellas são construidas, nem somente para proporcionarem soccorros por occasião das seccas.

Ora, ante tão grande descaso por questão fundamental e do maximo e superior interesse do Nordéste, por que, agora, esses desvelos extemporaneos e excessivos pela Inspectoria, cuja administração central se quer de todo modo transferir, para ficar ao sabor do donatario desabusado da capitania onde estiver?

Quaes os motivos que se allegam para isso? Porque, se não estamos num regimen de méro arbitrio, justo é que, sem desdouro, se justifiquem sempre cabalmente iniciativas como essa, que envolvem consideraveis interesses de muitos.

Se hontem censuravamos, com inteira justiça, os gestos e os actos de ostensiva indifferença á opinião publica, pelos que tinham avassallado o poder, não é razoavel que hoje se faça o mesmo, ou peor, porque seria reincidencia criminosa, especialmente quando se pretende regenerar os costumes, modificando as velhas normas insolitas de administrar a coisa publica.

E O SUPREMO TRIBUNAL?

Até á hora em que escrevo estas linhas não constava nenhum acto sobre o Supremo Tribunal Federal, apesar de, ha uma semana mais ou menos, haver corrido a noticia de que o chefe do Governo Provisorio já deliberára quaes os ministros dessa alta Côrte de Justiça que deverão ser alijados a bem dos interesses collectivos.

Esta protellação em nada me surpreende. Logo que foi publicada a resolução tomada, e antes que ella se concretizasse em acto official, um dos ministros ameaçados correu a choramigar na redacção de um vespertino, não faltando, no dia seguinte, quem achasse que esse magistrado e outros da mesma mentalidade deveriam merecer maior consideração que funccionarios de pequena categoria, ignorantes e desavisados, cujos salarios pudéssem ser economizados.

Ora, em primeiro logar esses outros serventuarios do Estado, além de receberem vencimentos *annuaes* menores que o vencimento *mensal* de um ministro do Supremo Tribunal, têm, por faltas por ventura commettidas, a desculpa da ignorancia que não pode ser allegada em se tratando de sabidos do mais alto Tribunal.

A verdade, porém, é que, emquanto o Povo aguarda ansioso o acto do governo, que transforme o Supremo Tribunal, criou-se, nas altas espheras um ambiente sentimental em favor da velharia judiciaria, responsavel pela maior parte dos crimes do despotismo deposto, ou por ella apoiados ou tolerados injustificavelmente.

Quizesse o Supremo Tribunal collocar-se á altura da sua missão constitucional e se não dariam, durante toda a vida republicana, os abusos e grosseiras adulterações do regimen, praticados pelo Poder Executivo.

E', portanto, fóra de duvida, que essa cumplicidade occorria pela constante dependencia de favores do Poder Executivo a certos ministros do Supremo Tribunal, que transformaram seus cargos em agencias de empregos para as respectivas familias e adherentes, facto que não pode ser contestado a sério, pois que o orgão official publicava essas nomeações em beneficio dos protegidos dos mais altos magistrados.

Se a Revolução se fez para que cessassem esses actos immoraes, não se explica que a moralidade houvesse parado inexplicavelmente na dissolução do Congresso chamado "Nacional". O Governo Provisorio não pode abandonar os dominios da chamada "Justiça".

Tem que enfrentar o caso, resolutamente.

Ou então, para ser logico, terá de chamar os senadores e deputados, pedir-lhes perdão de os ter alijado, e convidal-os a continuar a obra politica que vinham desempenhando, em collaboração com os seus correligionarios do Supremo Tribunal Federal.

CAMPOS DE MEDEIROS

TOPICOS DO "DIARIO"

O Tempo

Previsões para o periodo de 14 horas de hontem, ás 18 horas de hoje

Districto Federal e Nictheroy — Tempo: instavel, aggravando-se com chuvas possivelmente forte e trovoadas. Temperatura: elevada a principio entrando após em declinio. Ventos: predominarão os de oeste e sul, com rajadas possivelmente fortes.

Estado do Rio de Janeiro: — Tempo: instavel, aggravando-se com chuvas possivelmente fortes e trovoadas. Temperatura: elevada a principo entrando após em declinio.

Estados do Sul — Tempo: instavel, aggravando-se com chuvas possivelmente fortes e trovoadas em São Paulo; perturbado com chuvas e trovoadas até Santa Catharina e bom no Rio Grande, salvo nas regiões litoranea e nordeste, onde de instavel passará a bom. Temperatura: em declinio, salvo no Rio Grande, onde se elevará de dia. Ventos: de sul a oeste, com rajadas possivelmente fortes até Santa Catharina e de sueste a nordeste no Rio Grande do Sul.

NOTA — (TTT) — A Directoria de Meteorologia do Rio de Janero irradiou hontem, ás 21 horas e 25 minutos, pela estação do Arpoador um aviso confirmando a possivel occurrencia de ventos fortes no litoral e prevenindo que os mesmos attingiriam a costa do Estado de São Paulo. Foi içado hontem á noite, em Santos e ainda continua, o signal de ventos fortes perigosos a pequenas embarcações.

Synopse do tempo occorrido no Districto Federal, de 14 horas de ante-hon-

SERVIÇO ESPECIAL PARA O TRAJECTO RODOVIARIO RIO-S. PAULO

Previsões para o periodo das 18 horas de hontem, ás 18 horas de hoje

Tempo: instavel aggravando-se com chuvas possivelmente fortes e trovoadas. Temperatura: elevada a principio entrando após em declinio. Ventos: predominarão os de sul a oeste, com rajadas possivelmente fortes.

União Pan-Européa — Segundo relatam os telegrammas, inauguraram - se hontem, em Genebra, os trabalhos da commissão incumbida pela Liga das Nações de proceder o estudo do projecto da União Pan-Européa. Abrindo os trabalhos — accrescentam os despachos telegraphicos — o sr. Aristides Briand pronunciou eloquente discurso. Com o mesmo ardor, falaram, tambem, o sr. Curtius, ministro dos Estrangeiros da Allemanha; o sr. Grandi, chanceller da Italia; e o sr. Henderson, ministro das Relações Exteriores da Inglaterra. Todos concordaram que imperiosas razões de solidariedade exigiam a collaboração dos membros da familia européa.

Foi, assim, que se falou, tambem, em Locarno, lá se vão annos.

De tão emocionado — dizem — Chamberlain teve, no momento, os olhos razos de agua.

Mas, nem por isso, a situação mudou.

As competições armamentistas continuaram.

Chegou-se ao desastre da Conferencia Naval de Londres, na qual as grandes potencias, que podem custear as formidaveis esquadras, allegando uma "questão de humanidade" quizeram acabar com o submarino — que é arma dos fracos e o terror, tambem, dos "dreadwoughts"... Encarando essa "questão de humanidade" esqueceram-se as grandes potencias o facto de não deixar de ser deshumano o "dreadwought" poder, livre de quaesquer riscos, bombardear á distancia, os portos e cidades...

E a conferencia fracassou.

Fracassou, como fracassarão todas as outras; emquanto dominar na Europa, a mentalidade imperialista que provocou o furacão de fogo e fogo da grande guerra — mentalidade que, por certo, fará fracassar, egualmente, a projectada União, agora discutida em Genebra.

Tristeza e turismo — Todos quantos se occupam, nesta cidade, da momentosa questão do turismo, esquecem, logo de saida, um facto primordial: a psychologia dos turistas — que são, como os viajantes de Beaudelaire, espiritos ligeiros, **cœurs semblabes aux ballons**. Depois de admirar, durante o dia, as bellezas naturaes, procuram sempre os turistas, á noite, um pouco de diversão. Ora, o Rio, que, durante o dia já é uma cidade solenne, com o seu desfile de caras tristissimas — gente enervada pelas difficuldades da vida e intoxicada de cafeina — torna-se, á noite, uma grande e deserta aldeia, sem musica nos cafés, sem theatro e outras attracções. Por isto mesmo os turistas logo bocejam e se vão embora, dizendo por ahi horrores da tristeza da cidade.

Dessa tristeza, que é o traço caracteristico da capital do Brasil, culpa não cabe á nossa população.

Tudo se origina de um ponto de vista: aquelle que têm todos os homens aos quaes é dada, neste paiz, qualquer parcella de poder. Entendem os cavalheiros que attingem, no Brasil, as posições de mando, que é dever da autoridade apresentar-se sinistramente circumspecta e zelar para que, com toda a solennidade se desenrole a vida.

Por isso é que exterminam, com os impostos, com as medidas coercivas, as diversões e a alegria.

Beneficios reaes e beneficios officiaes — A lei sobre Caixas de Pensões e Aposentadorias, que tanta celeuma tem feito no meio operario e da qual a imprensa se tem occupado quasi quo diariamente, já se acha, hoje, felizmente, sob os cuidados do ministro do Trabalho que lhe vae dispensar mais attenção e acurado estudo.

A commissão nomeada por esse titular para aprecial-a com o maior carinho e refundil-a, provendo-lhe as falhas que contêm, é uma demonstração positiva da boa vontade e do interesse do sr. Lindolfo Collor, de bem servir ás classes por ella beneficiadas. E', pelo menos, manifesto o seu desejo de acertar.

Actos como esse do ministro do Trabalho, bem merecem o nosso applauso, o qual nunca regateamos áquelles que, como o sr. Collor, fazem da profissão ou da missão que lhes é confiada, um verdadeiro sacerdocio.

A commissão incumbida do referido trabalho, composta de pessoas entendidas no assumpto, vae, estamos certos, aprecial-a, baseando os seus estudos nas instituições já existentes em algumas companhias, dando-lhes, porém, maior efficiencia, afim de que attinja de modo pragmatico, o objectivo a que a mesma se destina.

A lei como está regulada não poderia jamais trazer aos operarios e empregados de muitas empresas, beneficios reaes, isto é, beneficios maiores do que têm actualmente.

E', portanto, necessario que a mesma seja refundida e que as empresas interessadas sejam ouvidas para que possam dizer o que poderão dar aos seus empregados. Em muitas companhias já existem organizações que valem por varias Caixas Ferroviarias.

Não é possivel, portanto, que o governo queira beneficiar uma classe somente emprestando a esses beneficios um cunho official.

Vamos esperar a nova lei para que possa fazer um balanço...

Camaradagem... — Longe de nós qualquer animosidade contra as conquistas do feminismo. Somos sympathicos ao bello sexo. Julgamos que ás mulheres assistem, em determinadas espheras da actividade humana, os mesmos direitos que os homens usufruem — desde que ellas aceitem o principio que estabelece, para o goso dos direitos, as obrigações... No caso particular das senhoritas que disputam, actualmente, o officialato em nosso Exercito, temos, porém, uma restricção a fazer — inspirada, aliás, no interesse das disputantes. Não nos parece prudente, que ás mulheres seja permittida a vida de caserna. E por uma razão muito simples: porque, na vida militar, a "camaradagem" é, como se sabe, a virtude dominante — o que, no caso em questão, poderia se transformar num verdadeiro manancial de contendas prejudicialissimas á disciplina e á calma que devem reinar nos acantonamentos militares...

Nem tanto ao mar... — Certamente que a moral é uma coisa relativa como tantas outras. Não é de estranhar que os moralistas estejam empenhados numa celeuma ruidosa em torno da recente regulamentação policial attinente aos banhos de mar.

Cuida o partido adverso que a resolução da policia, sem alcance pratico ou necessario para as virtudes sociaes sacrifica a esthetica da indumentaria banhista.

Os apologistas do rigor policial pretendem que os costumes se estavam corrompendo á força dos excessos permittidos e que o nudismo era uma ameaça que já se desenhava pelo numero de proselytos conquistados.

Quando se degladiam adversarios poderosos e não se pode tornar solvavel uma questão, é sempre bom não esquecer — ensina-nos a experiencia — o aphorismo aristocratico que é o eterno mediador: **in medio stat virtus...**

E o Jury? — Agora, que, levando avante o seu programma regenerador, o governo provisorio aborda, como se sabe, a reforma da magistratura, para livral-a dos máos elementos e dignificar a Justiça, acreditamos que não seria fóra de proposito uma vista d'olhos sobre o Jury. De muito decaiu, nestes ultimos annos, o Tribunal Popular. Vimos, não raras vezes, devido á industria das absolvições, matadores frios e perversos do banco dos réos se levantarem, coroados de rosas, prestigiados pelos applausos de uma "claque ápriori", adextrada, como se matar, por um simples requinte de perversidade e exhibicionismo, não fosse a mais hedionda das acções — o crime, entre todos, o mais nefando... Attentem para isto os reformadores, que cêdo verificarão a necessidade do saneamento do Jury, que, de ha muito, vem faltando aos seus deveres, barateando a vida humana de modo, na verdade, estupefaciente.

De volta da embaixada — Logo após ter dado, ao dr. Afranio Mello Franco, ministro do Exterior, conta da missão diplomatica que desempenhou, na Republica Oriental do Uruguay, o Embaixador Mauricio de Lacerda falou sobre a obra revolucionaria.

E' preciso reconhecer que sua linguagem, quanto á impressão que teve nos pagos gauchos e nos lares paulistas, é um tanto sombria, mesmo aterradora.

Mas reflectindo um pouco, verá que está assustado sem razão.

Disse o ex-deputado carioca: "Dir-se-ia, depois de ouvir os gauchos, que a Revolução para elles foi como o bom bocado, pois elles que a fizeram não a comerão".

Não é tanto assim.

Tambem não é crivel que: "para maior infortunio da nossa mente brasileira, é forçoso confessar que a Revolução entrosou com o Rio Grande, Santa Catharina e Paraná, de tal modo, que não é improvavel que esses povos do Sul em face de algum fracasso do governo central, num gesto de irritação justificada procurem na independencia, caminho e remedio para seus males. A hypothese do desmembramento brasileiro ainda repontа na magua nordestina do sr. Juarez Tavora, ante a opulencia do Sul, ante o cruel abandono daquelles povos irmãos."

Não ha motivo para esse receio.

Pensar em separação agora, por que?

Pois, se quando estava no poder o sr. Washington Luis, o Rio Grande não se separou, como é que iria pensar nisso quando o chefe do Governo Provisorio é o dr. Getulio Vargas e são seus auxiliares os ministros Assis Brasil, Oswaldo Aranha, Lindolfo Collor e o dr. Baptista Luzardo?

E quanto aos nordestinos, não está na pasta da Viação o sr. José Americo?

Não é possivel, não tem razão o embaixador Mauricio de Lacerda.

A Revolução está reagindo contra a confusão que não a devorará, e não admitte o desmembramento da patria.

Os bons negocios do governo Mané Caroço — Ao que relatam os telegrammas de Aracaju', a commissão de syndicancia do Instituto Profissional Coelho de Campos tem quasi concluidos os seus trabalhos. Sabe-se, accrescentam os despachos, que os desvios de dinheiros publicos, verificados naquelle estabelecimento, attingem a quantia superior a 600:000$, conforme copiosa documentação encontrada.

Esta noticia não nos surpreende. Sabiamos, por informações colhidas em fontes fidedignas, de como agira, calçando sapatos de lã e de gazua em punho, naquelle Instituto, o agilissimo sr. Manoel Dantas — o pittoresco e malandrissimo "Caroço" cuja passagem pelo governo de Sergipe se revestiu de um caracter verdadeiramente cyclonico. Fomo, porém, um tanto optimistas nas estimativas que fizemos — a proposito do assalto levado a effeito pelo gago ex-soba de Sergipe no Instituto Coelho de Campos em nossa edição de 11 do corrente. Avaliámos em 2 centenas de contos a ladroagem. Agora, está provado que Mané Caroço não foi tão modesto assim. Fez mão baixa de verdade, de accordo com aquelle moço de olhos negros e scismadores, o sr. Leandro Maciel, constructor de estradas de rodagem e que, hoje, graças ao seu parentesco com o tenente Maynard, continua impune, zombando da Revolução.

Uma classe sinistra e hostil — Com a victoria do movimento nacional que culminou na radiosa manhã de 24 de outubro, surgiu uma classe nova: aquella dos "donos da Revolução". Constituem-na algumas centenas de cavalheiros hepathicos, que usam punhos redondos, caspa no cabello, roupas soturnas e que têm — o que é mais grave — questão pessoal com a humanidade e com a agua corrente.

Emquanto os proceres, os mais autorizados, não se cansam de repetir que a Revolução irá procurar os authenticos valores onde quer que elles se encontrem, que nenhum sentimento de mesquinhas vindictas pessoaes anima os vencedores empenhados, agora, na reconstrucção do Brasil e na punição, apenas, daquelles culpados de gritantes crimes politicos e imperdoaveis faltas funccionaes, esses cavalheiros sinistros, que se referem á Revolução como se della fossem poderosos accionistas, só prégam as perseguições irritantes, as demissões em massa, os desterros, os encarceramentos. Querem, tudo indica, que do Brasil só escapam elles, para gosar melhor aquillo que lhes pertence. Espiritos fracos, pouco dotados do senso do pittoresco, tomam, ás vezes, a serio essas obtusas personagens egressas do mundo das trevas. Acreditam que ellas interpretam, na realidade, o pensamento do governo. Dahi certas inquietudes e, não raras vezes, boatos de medidas antipathicas e alarmantes que nunca passaram pela cabeça dos dirigentes. Tudo por causa desses maus amigos, dessa classe repellente dos pretensos "donos da Revolução".

Fumantes e fumadores — Não ha muito, um dos celebres clubs do Piccadilly, de Londres, estabeleceu um concurso original. Quiz saber qual dos seus membros sabia, de facto, fumar charuto. E estabeleceu condições. Não deviam os concurrentes nem molhar a ponta do charuto nem deixar que o mesmo se apagasse. Venceu um fumante que, durante longo tempo, saboreou o seu "carona double", á moda de Eduardo VII, sem tragar e sem demonstrar preoccupação pela conservação da cinza — conversando, naturalmente, no "fumoir" do club.

Este cavaco mundano nos pinga da penna a proposito dos charutos do sr. Lindolfo Collor.

O joven ministro não é um fumante, um escravizados á nicotina, que fuma por principio. E' um elegante fumador.

Com os seus charutos implicam numerosissimos neurasthenicos suburbanos, que o acreditam um extraordinario consumidor de "havanas".

O sr. Lindolfo Collor fuma, entretanto, muito pouco: uma media de quatro charutos por dia. Isto desde os tempos da Camara. Se apparece sempre de charuto acceso é que sabe fumar, tal qual o "gentleman", que venceu o concurso do club de Piccadilly.

O mesmo não acontece com o sr. Oswaldo Aranha, cujos cigarros se queimam, uns após outros, no canto da boca, molhados de saliva, dando-nos a impressão que s. ex. os fuma não por prazer ou elegancia, mas, pura e simplesmente, por uma questão de ponto de vista ou de obrigação...

Processos perrepistas — Os nossos collegas do "Diario Nacional", de São Paulo, publicaram hontem, o seguinte topico:

"O perrepismo ainda sonha com a restauração do seu poderio, absorvente e negregado. Os grupos e grupelhos da politica nefanda, que fez da fraude eleitoral a sua norma partidaria por excellencia, apoiada no cangaço dos regulos e dos chefões discricionarios e truculentos, na policia inquisitorial e nas masmorras do Cambucy, têm em varios municipios, perturbado a acção serena e saneadora dos novos dirigentes e até mesmo, com uma audacia espantosa, tentam reconquistar o poder, apesar da repulsa popular e das disposições energicas daquelles que lograram victoria na gloriosa campanha de redempção do regimen.

O caso de Monte Alto é bastante expressivo. As forças renovadoras da politica e dos processos administrativos daquella prospera circumscripção do Estado, cercaram de todo o acatamento e prestigio o cidadão escolhido para dirigir os destinos da municipaliade, sr. Nicacio Badaró, lavrador alvo de significativas demonstrações de sympathia, por occasião de sua posse naquelle cargo.

A campanha perrepista, feita de insidias e baixezas ignobeis, contra a nova direcção dos negocios da municipalidade de Monte Alto não tem, afinal, outro intuito senão o de perturbar a acção serena do prefeito Nicacio Badaró, que sempre viveu alheio ás tricas da politicagem e já iniciou rigorosa syndicancia na escripturação da Prefeitura, reorganizando, ao mesmo tempo, os serviços sob a sua direcção.

O perrepismo governava o municipio a seu bel prazer, commettendo abusos criminosos. Estão, agora, alarmados com as inflexiveis disposições do prefeito, com relação aos serviços municipaes e exame dos livros, confiado, a principio, ao sr. Attilio Morelli e, agora, aos contadores Italo Danelussi e J. D. Feitosa, que concluirão o seu encargo com o levantamento do cadastro municipal.

Já foram verificadas falhas e rasuras nos referidos livros. A devassa tem revelado irregularidades gravissimas.

O sr. Nicacio Badaró, em poucos dias de gestão, tomou iniciativas de grande alcance. Reduziu as despesas com o funccionalismo, cuidou das estradas de rodagem, do calçamento e illuminação publica, que é deficiente, do saneamento das zonas sujeitas á infecção palustre, incineração do lixo, etc.

Entre as suas deliberações mais acertadas resaltam as seguintes: construcção de um predio escolar no districto de Apparecida; illuminação e saneamento de Palmares e Fernando Prestes, situados em zona paludosa; construcção de um matadouro em Vista Alegre, onde a matança de gado para o abastecimento da população carece de fiscalização da hygiene publica; construcção de um cemiterio em Ibiterama, florescente localidade de Monte Alto, com estação ferroviaria; novas installações no predio da Cadeia Publica, captação de novos mananciaes para o abastecimento da cidade; adopção do systema de estradas mixtas (rodovias e estradas carroçaveis); e severidade na arrecadação e emprego dos dinheiros publicos.

O perrepismo não se habituará ás boas normas da politica e da gestão dos negocios publicos. E se insurge contra os homens e patriotas."

Um appello que merece o apoio do chefe do governo provisorio — As infelizes viuvas dos ferroviarios victimados em accidentes no trabalho estão até á presente data, impossibilitadas de perceberem as suas minguadas pensões, graças á interpretação tendenciosa de funccionarios que dirigem a Directoria da Despesa do Ministerio da Fazenda.

Desde 1911, existe um dispositivo que manda pagar aos legatarios dos ferroviarios, mortos em serviço, dois terços do seu ordenado. Mais tarde esse preceito legal foi ainda mantido e se acha, actualmente, em vigor.

Em 1922, foi criada a Caixa de Pensões e Aposentadorias, que concede aos seus associados contribuintes, com mais de 2 annos de socio, uma pensão equivalente áquella.

Succede, porém, que, pela interpretação tendenciosa do Thesouro, se pretende que os herdeiros dos ferroviarios fallecidos antes da existencia da Caixa de Pensões e Aposentadorias, sejam pagos pelos cofres dessa instituição, o que é clamoroso, absurdo, como é facil de se compreender. E por isso, estão, até hoje, na penuria, as viuvas dos mallogrados ferroviarios, que, por nosso intermedio, appellam para o dr. Getulio Vargas, chefe do governo provisorio, afim de que, s. ex., em obediencia, aliás, aos termos do seu applaudido programma administrativo, não deixe ao desamparo e na miseria as viuvas e orphãos daquelles que prestaram seus serviços ao Estado.

Errou na conta — A proposito de um topico publicado por esta folha, recebemos do sr. Francisco D'Auria, director da Fazenda Municipal, a seguinte carta:

"Rio de Janeiro, 15 de janeiro de 1931. Illmo. sr. director do DIARIO CARIOCA. — Em um suelto da edição de hoje, desse matutino, ha uma informação erronea que é necessario corrigir.

A informação, segundo se declara no suelto, foi dada por um cidadão que, pelo que affirma esse jornal, anda ao par do que se passa na Municipalidade. Não tem o menor viso de verdade e nem verosimilhança tem a informação.

O leitor do DIARIO CARIOCA menos versado em negocios bancarios sabe que qualquer remessa da Prefeitura para os Estados Unidos é feita em dollares e que, portanto, o supposto erro de remessa a mais só poderia ser na moeda americana e não de Rs. 100:000$000, como o jornal noticiou.

Ao informante fantasista escapou esta particularidade, quando forjicou a noticia.

Accresce que, até este momento, não foi feita a remessa de que se trata. Vae sel-a hoje.

Ha, portanto, sr. director, duas inexactidões na informação.

O informante, como se vê, foi apanhado em falso, mais depressa do que a um côxo.

Fica-lhe agradecido pela publicação destes esclarecimentos.

Patricio e admirador *Francisco D'Auria*, director da Fazenda Municipal"

THEATRO

"Deixa essa mulher chorar..."

Hoje, nas duas sessões, e amanhã, na "matinée" e á noite, o Recreio vae ter gente a deitar fóra, porque, sem contestação, "Deixa essa mulher chorar...", a revista que está ali em scena, constitue um especial divertidissimo, que ninguem deve e nem quer perder. E' uma dessas peças raras que têm a graça de principio a fim, sendo moralissima nas suas "charges" e nos dialogos que os seus typos entretem. Os "sketchs", rapidos, desafiam a seriedade das pessoas mais austéras. Têm o sabor parisiense, deliciosos como são, todos elles, na sua finalidade.

Além disso a revista surpreende de varios e interessantes aspectos cariocas, como, para só citar um, o morro do Salgueiro, original, curiosissimo nos seus costumes, nas suas figuras, nos seus numeros de musica. E' tão brasileiro o ambiente que o publico insiste para que elle se conserve longo tempo deante dos seus olhos. Aracy Cortes canta ahi uma das suas expressivas canções e o enthusiasmo explode, contagioso, irreprimivel. Tambem Mesquitinha nas suas varias entradas alcança o mesmo resultado. E alcançam-no ainda Edith Falcão, João Martins, Lely Morel, Affonso Stuart, Guy Martinelli, J. Figueiredo, Henriqueta Brieba, Oscar Soares, Olga Bastos, Sylvio Vieira, Domingos Terras, Oscar Cardona e Arthur Costa, e as graciosas "girls", dansando a capricho os bailes marcados por Lou e Janot.

"A alma do tango", segunda-feira, no S. José

A alma sentimental do Tango Argentino, incarnada numa de suas mais completas interpretes que a édivette Lucy Clory, cognominada "a coqueluche de Buenos Aires", vem ter os seus dias completos de culto, nos tres primeiros dias da semana entrante, nas sessões de 3.40 — 8 e 10.20 horas, ainda mais realçada pelo acompanhamento da orchestra typica "Sica-Panedas" composta dos mais destacados elementos de musica regional argentina.

Emilio Almansoe, o conhecido "mattreur-en-scene" dos principaes palcos buenoayrinos, fará a apresentação do invulgar conjunto, para o qual a empresa Paschoal Segreto prepara o que ha de magnificente na ambientação que será luxuosa e cheia de notaveis effeitos de luz.

Com essa authentica milonguelra argentina e os escolhidos elementos de orchestra typica serenos-á dado a conhecer o verdadeiro tango em todas as suas modalidades, dentre os quaes são inconfundiveis o "Tango-Milonga", o "Tango-Cancion", o "Tango Sentimental", e, mais, o exquisito "baile-cancion" — "Bancheras", um dos numeros mais destacados das execuções Sica-Panedas.

E será a alma popular argentina, no seu sentimentalismo forte, que veremos no Theatro São José, na segunda-, terça e quarta-feira, apenas, pois, já na quinta-feira dar-se-á a ansiosamente esperada estréa de Aurora Aboim na linda peça "Um baile de Estrondo", por quem toda gente anseia.

"Elle? ou Ella?", no Eldorado

Segunda-feira, 19 do corrente, o publico frequentador do apreciado cine-theatro Eldorado vae desvendar o mysterio que envolve essas interrogações — "Elle? ou Ella?" — que constituem o titulo do novo sainete de Armando de Oliveira Carvalho. O querido artista Grijó Sobrinho, num papel de detective, de grande comicidade, promette esclarecer o caso.

Com que roupa?..., Reapparição da companhia Mulata, no theatro Republica

Luiz Peixoto

Quando a companhia Mulata Brasileira terminou a sua primeira temporada no theatro Republica prometteu voltar ali com uma peça de successo. Vae ser satisfeita essa promessa. Luiz Peixoto, autor popularissimo de varias peças de successo escreveu, especialmente para a Companhia Mulata Brasileira a revista burleta de costumes cariocas "Com que roupa?", peça que promette ser o maior successo da temporada de 1931. "Com que roupa?" que já se acha em adeantados ensaios terá musica de todos os autores populares, musicas que estão no ouvido do publico. Todos os elementos da Companhia Mulata andam enthusiasmados com a nova peça de Luiz Peixoto, que souberam aproveitar muito bem todos os seus valores. "Com que roupa?" é o nome de uma musica muito popular e a gyria que maior vulto tem tomado nestes ultimos tempos. No theatro ha pecas que já trazem o seu destino traçado. O destino de "Com que roupa?" é produzir um estrondoso successo no theatro Republica.

A carreira brilhante do "Club dos 200"

Nos ultimos annos, poucas peças têm feito uma carreira tão brilhante como está fazendo no theatro Republica a celeberrima peça de palpitante actualidade "O Club dos 200", de Luiz Iglesias e Luiz Rocha. Quando as peças agradam, como esta agradou, não ha calor, não ha chuva, não ha nada que faça diminuir a concurrencia. O theatro Republica continua a encher-se todas as noites e o reclame da peça é cada vez maior. Verdadeira fabrica de gargalhadas, com as suas criticas e satyras mordazes, o "Club dos 200" pôe o espectador de bom humor, logo desde o principio do espectaculo, deixando no final uma bellissima impressão em todos. Amanhã, a companhia de theatro musicado, que trabalha sob a proveeta direcção do ensaiador sr. Francisco Marzullo, dá a segunda matinée com "O Club dos 200". Como aconteceu no ultimo domingo, não ficará um unico logar desoccupado no popular e alegre theatro da avenida Gomes Freire. Tanto mais que é este o theatro mais fresco do Rio e o que melhor se presta para espectaculo nesta época de tanto calor. "O Club dos 200" não terá licença de ser retirado de scena, pelo menos, emquanto não fôr visto por tres quartas partes da população carioca. "O Club dos 200" é uma peça que vae deixar nome na historia do theatro brasileiro.

Um gatuno sem habilidade

Foi se esconder debaixo da propria victima

O sr. José Jandick, proprietario da Casa de Calçados Ribot, sita á travessa do Oliveira n. 17, e morador á rua do Uruguay n. 86, achava-se, juntamente com sua esposa, recolhido, quando percebeu alguns ruidos na madrugada. Eram 2 horas da madrugada. Saiu a examinar e verificou que se tratava de um individuo, certamente, gatuno que ali se refugiára.

Entrara por uma janellas que permanecia aberta devido ao calor. O sr. Ribot nem teve mais duvidas. Agarrou o "aguia" pelo paletot e fez alarma. Immediatamente o guarda nocturno n. 89 e o soldado n. 21 da 5ª Companhia do 6º Batalhão da Policia Militar foram ao local e conduziram o meliante á delegacia do 16º onde o commissario Gouveia o autuou.

Chama-se elle João Lino de Oliveira. Em seu poder a policia apprendeu 200$000 surrupiados ao sr. Ribot.

União Beneficente dos Taifeiros da Marinha

De ordem do sr. presidente torno publico aos collegas socios ou não socios, desta União que no dia 20 do corrente as 19 horas, á rua Barão de São Felix n. 152, sob. haverá assembléa geral extraordinaria para eleição de cargos e a leitura dos balancetes de outubro e dezembro. — Antonio Francisco Silva, 1º secretario.

O grande festival de amanhã, no Jardim Zoologico

Estão ultimados os preparativos do grande festival, que a commissão auxiliadora das obras da nova matriz de S. Pedro em Cavalcante, parochia de Cascadura, levará a effeito amanhã, domingo, 18, das 12 ás 18 horas, no Jardim Zoologico.

O festival, organizado pelo Grupo dos Escoteiros Catholicos de Cascadura será brilhante e terá um vasto programma de diversões, como football, corridas pedestres, provas sportivas, etc.

Funccionarão todos os divertimentos installados no Jardim e haverá duas funcções na Arena, ás 13.45 e ás 16.45, trabalhando o elephante amestrado, que concluirá cada funcção com o sensacional "passeio em velocipede".

Sob a direcção de distinctas senhoras, graciosas senhoritas, em barraquinhas caprichosamente ornamentadas, venderão refrescos, bonbons, café, chá, prendas, etc.

Será mantido o preço de um mil réis, pelo ingresso no Jardim Zoologico.

Os moradores da rua Milton reclamam luz electrica

A rua Milton, em Ramos, luta, ainda hoje, com uma inexplicavel ausencia de illuminação publica.

Emquanto outras vias adjacentes ostentam o seu serviço regular de luz electrica, a rua Milton continua ás escuras, sem se saber por que, pois, a posteação está de pé, desafiando a boa vontade dos poderes publicos.

E' uma rua das maiores, habitada por muitas familias.

Cansados de esperar, resolveram, agora, os moradores, dirigir um "abaixo assignado" ao sr. inspectos geral de illuminação, pedindo providencias para o caso, no que esperam ser attendidos.

SALDOS DE CAMISAS
CAMISARIA PROGRESSO
2, Praça Tiradentes, 4
Telephone 2-1880
Praça Tiradentes Ns. 2 e 4

VIDA MUNDANA

ANNIVERSARIOS

Fazem annos hoje:

As senhoras — Anna Amalia Vieira, esposa do sr. Carlos Bruno Vieira; Edelzinta Carneiro, esposa do coronel Annibal C. Carneiro; Clara Viburno Cysneiros, esposa do sr. Eduardo R. E. Cysneiros, e America Sampaio da Motta, esposa do capitão Raymundo Sampaio Motta.

As senhorinhas — Clarice Loureiro, filha do coronel Jonathas Homero Loureiro; Analia Borges, filha do sr. Sizino Bezerra Borges; Adelina Soares de Gusmão, filha do sr. Seraphim C. Gusmão, e Ernestina Flavia Machado Guimarães, filha do commerciante Carlos M. Guimarães.

Os senhores — Valerio Fernandes de Azevedo, do alto commercio desta praça; o industrial Firmo Campello; Helio Marinho Sobral, chimico industrial, e Caetano Vieira Dantas, commerciante nesta capital.

NASCIMENTOS

Acha-se em festas o lar do casal Armando Lessa-Margarida Góes Lessa, com o nascimento de um menino que, na pia baptismal, receberá o nome de Antenor.

NOIVADOS

Estão noivos a senhorinha Risoletta Celeste, filha do commerciante desta praça, Januario Dalmo Gimetta, e o auxiliar do nosso alto commercio, sr. Celio Ferreira.

CASAMENTOS

Realiza-se, hoje, o enlace matrimonial da senhorinha Noemia Fagundes Monteiro, filha do sr. Antonio Mendes Monteiro e d. Cecilia Fagundes Monteiro, com o sr. Filigonio Bastos Junior, do alto commercio desta praça.

VIAJANTES

Partiu, ante-hontem, pelo "Joaquim Murtinho", para Aracajú, onde foi assumir o posto de capitão do porto, o commandante Jair de Albuquerque, ex-presidente da Liga de Sports da Marinha.

MANIFESTAÇÕES

Por motivo da passagem do anniversario natalicio do dr. Arthur Alfredo de Avellar Figueiredo, chefe da Directoria de Meteorologia, os seus collegas e amigos lhe farão uma manifestação em sua residencia.

FESTAS

O Tijuca Tennis Club realiza, hoje, nos salões do Gymnastico Portuguez, á rua Buenos Aires, a reunião dansante deste mez.

O ingresso será feito com a carteira de identidade e a quitação numero 1, não tendo os permanentes de 1930, mais valor. A' meia noite haverá a entrega dos premios aos contemplados no campeonato da "Legião Tijucana". As dansas iniciam-se ás 21 horas e 30 minutos, terminando á 1 hora e 30 minutos.

Tocará a "American Jazz". Traje completo.

JOCKEY-CLUB

A reunião que o Jockey Club promove para amanhã, domingo, em honra aos gloriosos aviadores italianos, vae constituir um dos maiores acontecimentos sociaes destes ultimos annos, o que desde já se pode prevêr pelo interesse reinante não só nas rodas turfistas, como na nossa alta sociedade, que em uma festa inteiramente popular quer manifestar aos "azes" da grande nação amiga, emprehendedora de um "raid" de tão grande audacia, todo o seu enthusiasmo pela bravura e technica dos representantes da nova Italia.

A directoria nada tem poupado em esforços tão vivamente interessada em emprestar todo o brilho a esse auspicioso "meeting" que, ainda mais, será honrado com a illustre presença do sr. Chefe de Estado, seus ministros, do interventor do Districto Federal, Corpo Diplomatico e altas autoridades, que mais relevo darão a homenagem que se vae prestar aos srs. generaes Balbo e Valle e seus heriocos companheiros e á qual tambem comparecerá o sr. almirante Buci e todos os officiaes e marinheiros da esquadra italiana.

FALLECIMENTOS

Após pertinaz enfermidade, falleceu, hontem, nesta capital, o actor cégo Antonio Palhares.

A União dos Cégos no Brasil, da qual era o extincto figura conhecida, prestou-lhe sentidas homenagens, ás ques se associaram todos os seus membros.

— Na cidade de Pelotas, acaba de finar-se aos 82 annos de edade, conforme telegramma dali recebido pela familia, a exma. sra. d. Maria Adelina dos Anjos Rodrigues de Souza, viuva do saudoso jornalista e politico dr. Antonio Rodrigues de Souza, deixando entre outros filhos, o capitão Alcides Rodrigues de Souza, que teve grande actuação no ultimo movimento revolucionario no Sul, e o sr. Alberto Rodrigues de Souza, nosso collega de imprensa.

ANTARTICA
Guaraná e Cerveja
Tels.: 2-5301, 2-5302, 2-5303, 2-5304.

Irradiações de hoje

PROGRAMMA DE SABBADO, 17 DE JANEIRO DE 1930

12 hs. — Hora Certa. Jornal do Meio Dia. Supplemento musical até 13 hs.

16 hs. — Transmissão do Automovel Club do Brasil da "Tarde Brasileira".

18 hs. — Previsão do Tempo.

19 hs. — Hora Certa. Jornal da Noite. Supplemento musical. Discos das casas Paul Christoph, Ligneul Santos & Cia. e Henrique Tavares & Cia.

20 hs. — Programma especial de discos.

20 hs. 30 m. — Continuação do Supplemento musical.

21 hs. 15 m. — Ephemerides Brasileiras do Barão do Rio Branco. Notas de sciencia, arte e literatura.

Musica no Studio da Radio Sociedade do Rio de Janeiro com o concurso da sra. Leite de Castro, srs. Ezio Badil, Francisco Alves, Maximino Serzedello e Henrique Vogeler.

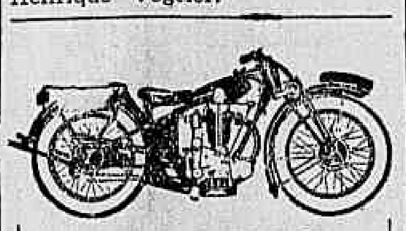

Peugeot
MOTOCYCLETAS — BICYCLETAS
Ultimos modelos
ISNARD & C.
Rua Evaristo da Veiga, 20
(proximo á Avenida)

NOTICIAS DO ESPIRITO SANTO

DE CACHOEIRO DE ITAPEMERIM
(Do Correspondente)

D. BENEDICTO DE SOUZA

De passagem, esteve nesta cidade o exmo. sr. Bispo Diocesano, D. Benedicto Paulo Alves de Souza. S. ex. se destina ao Rio de Janeiro, onde, a convite, foi conferenciar com S. E. o sr. Cardeal D. Leme, de quem foi professor e é grande amigo.

A' "gare" da Leopoldina compareceu numeroso grupo de fiels, que o foi cumprimentar.

D. HELVECIO GOMES DE OLIVEIRA

Ainda se acha em Anchieta, antiga Benevente, o sr. Arcebispo de Marianna, D. Helvecio de Oliveira. Ha dias esteve em Victoria, em visita de cortezia a numerosos amigos da capital capichaba.

De volta a Benevente percorreu diversos municipios do sul do Estado, fazendo cerca de 18 leguas á cavallo. D. Helvecio é um grande capichaba. Em todos os logares por onde passa vae deixando numerosos amigos, que facilmente conquista com seu trato lhano e captivante. S. Ex. Revma. está fazendo estação de repouso, em seu municipio natal, em casa de sua velha progenitora, em Benevente devendo, dentro em breve, tornar a Minas, á sua archidiocese de Marianna.

COLLEGIO MUNICIPAL PEDRO PALACIOS

A Prefeitura desta cidade, por seu prefeito, dr. Fernando de Abreu, acaba de requerer, ao Departamento Nacional do Ensino, inspecção preliminar para o Collegio Pedro Palacios, já municipalizado.

E' mais um passo largo para o melhoramento do nivel intellectual do sul do Estado. Com a equiparação ao Pedro II, os alumnos do Pedro Palacios farão seus exames no proprio estabelecimento, perante commissões examinadoras constituidas de seus proprios lentes.

A inspecção preliminar começará neste anno de 1931. Está, portanto, o nosso tradicional educandario habilitado, não só a admittir alumnos de admissão ao 1º anno do curso gymnasial, como tambem os que desejarem prestar exames de 2ª época, do curso seriado ou parcellado.

O CARTORIO DO 1º OFFICIO.

Com o recente fallecimento do coronel Francisco de Carvalho Braga, escrivão e tabellião do 1º officio, foi nomeado para o substituir interinamente, o dr. Marcilio Fernandes Basto, ex-membro da Junta Governativa deste municipio.

Pretende agora o Governo do Estado criar um 3º cartorio, tirando, para isto, serviços que eram privativos dos dois já existentes. Para escrivão e tabellião do 3º officio, segundo estamos informados, será nomeado o sr. Jeremias Sandoval, ex-industrial de Victoria.

SUPPRESSÃO DE COMARCAS.

Está assentada a suppressão de quatro; Santa Cruz, Benevente Santa Thereza e Villa do Itapemirim.

A comarca de Cachoeiro perderá o municipio de Muniz Freire que passará a ser séde da comarca de Rio Pardo. Em compensação Cachoeiro ganhará o municipio de Villa de Itapemerim, cuja comarca será supprimida.

TRIBUNAL ESPECIAL REVOLUCIONARIO

Os famosos negocios da Agencia Americana: mais 175 contos, ouro, como "excessos de despesas" e a titulo de "propaganda do Brasil"!...

A APPLICAÇÃO DOS DINHEIROS RECEBIDOS PELO CHEFE DO GABINETE DO SR. OCTAVIO MANGABEIRA — OUTROS PROCESSOS

A sessão de hontem do Tribunal Especial não foi muito trabalhosa, mas teve relativa importancia. Conheceu-se, afinal, alguma coisa dos fantasticos negocios da Agencia Americana, que já vão constituir processos para a necessaria apreciação da Côrte revolucionaria.

Os trabalhos foram presididos pelo sr. J. J. Seabra, estando presentes os ministros e os procuradores.

Rectificações á acta

E', então, lida a acta da sessão anterior. O procurador, sr. Themistocles Cavalcanti contesta alguns pontos, solicitando a necessaria rectificação.

Tambem o sr. Goulart de Oliveira solicitou rectificações. Disse que o Tribunal não aprovou, na sessão anterior, o voto, isto é, as considerações do sr. Justo de Moraes sobre o caso do sr. Eurico Valle, mas, tão somente, as conclusões.

O sr. Justo de Moraes diz que é a mesma coisa, e logo aquelle procurador volve, asseverando que o sr. Solano Carneiro da Cunha votou em contrario e que o sr. Pinheiro Chagas tinha modificado a conclusão do voto. Além disto, o sr. Sergio de Oliveira votou somente pela conclusão.

As rectificações solicitadas foram concedidas, sendo a acta approvada.

Novos processos

Logo depois á approvação da acta, procedeu-se ao sorteio para a escolha do relator que deve funccionar no processo em que é accusado José Xavier Carneiro de Albuquerque, de Pernambuco.

A sorte recaiu no sr. Djalma Pinheiro Chagas.

A seguir, esse mesmo juiz deixou sobre a mesa, para a vista dos collegas, o processo referente aos srs. Paulo Amorim Cavalcanti Salgado e Avelino Alves Carneiro.

Informações

Pelo sr. Sergio de Oliveira foi relatado o pedido do sr. Paulo Victor, em favor da requisição do sr. José Victor Sobrinho, ex-inspector do Thesouro, e que ora se encontra no Amazonas, impedido de sair de Manáos, por ordem das autoridades do Estado.

O referido juiz, de accordo com o procurador, sr. Themistocles Cavalcanti, votou no sentido de serem pedidas informações ao governo provisorio sobre a conveniencia da permanencia daquelle funccionario em Manáos, e ao interventor perguntando os motivos determinantes da attitude das autoridades amazonenses.

Assim decidiu o Tribunal.

Os negocios da Agencia Americana

Pediu a palavra, por fim, o sr. Sergio de Oliveira. Diz que do palacio do governo foram reemttidas ao Tribunal duas series de documentos que passa a ler.

A primeira é a seguinte:

"A 18 de junho de 1930, o ministro das Relações Exteriores, dr. Octavio Mangabeira, escreveu ao ministro da Viação uma carta reservada em que dizia:

"A Agencia Americana, tem um ajuste com este Ministerio, que já vigora ha cerca de dez annos, para serviços telegraphicos, e em virtude do qual recebe annualmente dezesete mil libras. O certo é, porém, que, afóra esta importancia, vinha o governo reconhecendo a existencia de excessos de despesa, de modo que, com effeito, desta ou daquella maneira, fazia pagar, cada anno, quantias não pequenas a mais pelos referidos serviços.

Occorre que no presente quadriennio, temo-nos limitado estrictamente ao quantitativo do ajuste, recusando-nos mesmo a solver certos encargos que subsistiam de tempos anteriores; donde ponderar, presentemente, a Agencia que não obstante as restricções que impoz aos seus serviços, está em debito para com a Western Telegraph Company, de 175:348$000, ouro, que esta Empresa se dispõe a levar em conta, com o governo, na liquidação que com este houver de celebrar, no tocante ao que lhe deve, a titulo de taxa terminal. Submettendo a materia ao exame de v. ex., ficar-lhe-ia muito grato á solução que lhe dér, conciliando, da melhor maneira, os interesses em causa."

A 30 do mesmo mez e anno, o dr. Autran Dourado, secretario do sr. ministro da Viação, escreveu ao dr. Mario Bello, director geral dos Telegraphos, remettendo-lhe aquella carta, de parte do ministro, "para que essa Directoria veja a maneira de realizar a medida nelle solicitada".

Em officio reservado, continuou s. ex., de 2 de agosto de 1930, o sr. ministro das Relações Exteriores communica ao da Viação que a 8 de julho anterior, a Western Telegraph Company Limited, sob o fundamento de que o governo reconhecera, mais de uma vez, para effeito de ordenar o respectivo pagamento, certos excessos que se verificam em serviços de telegrammas, expedidos ou recebidos pela Agencia Americana, como sendo de propaganda do Brasil, requerera lhe fosse paga a somma de 175:348$000, ouro, em quanto montavam os referidos excessos nos ultimos quatro exercicios. Diz ainda o ministro das Relações Exteriores que essa petição foi indeferida, não só por não se tratar de serviço expressamente autorizado como por não haver verba que comportasse tal despesa; que, entretanto, em novo requerimento, de 16 de julho, voltou a Companhia sobre o caso, allegando que consentira em que se accumulasse o dito debito, por confiar em que a praxe, vindo de periodos anteriores, não teria sido derrogada, e concluiu por pedir que fosse, por equidade, a mencionada quantia levada em consideração nas contas de trafego mutuo que ella mantém com a Repartição dos Telegraphos.

O sr. Octavio Mangabeira, ex-ministro das Relações Exteriores

Por escapar a providencia solicitada á competencia do seu ministerio, o sr. ministro das Relações Exteriores submette a materia á consideração do Ministerio da Viação e Obras Publicas.

Nada consta quanto á decisão final dos requerimentos."

A segunda serie

Retomando a palavra o sr. Sergio de Oliveira, tratou s. ex. dos demais documentos remettidos do palacio do governo, dizendo:

"Os documentos de fls. 7 e 12, são duas cartas dirigidas aos senhores Leopoldo Vossio Brigido, José Alves de Carvalho e A. de Lima Campos, pelo dr. P. Leão Velloso, chefe do gabinete do ex-ministro das Relações Exteriores, dr. Octavio Mangabeira, referem-se á applicação de 150:175$000, recebidos pelo mesmo dr. P. Leão Velloso, no anno de 1930.

E' um assumpto de natureza diversa daquelle a que se refere a primeira série do documentos."

A fala do procurador

Dada a palavra ao procurador, o sr. Themistocles Cavalcanti leu o seu parecer, que concluiu pela seguintes proposta:

"a) — que se autuassem em separado os documentos referentes a cada um dos dois factos expostos: os de folhas 3, 4 e 5, em que se pede o pagamento, em moeda ou por encontro de contas, de réis 175:348$000, ouro, devidos pela Agencia Americana á Western Telegraph Company Ltd., e os de fls. 7 e 12, relativos aos 150:175$, recebidos em 1930 pelo chefe do gabinete do ex-ministro das Relações Exteriores, e

b) — que, dos dois processos distinctos se fizesse nova distribuição."

A votação

O sr. Sergio de Oliveira concluiu por dizer que votava de accordo com o procurador e assim resolveu o Tribunal.

Após a votação, o relator observou para os presentes, com uma physionomia bem carregada: "Ha muita gente boa mettida nisso."

E a seguir, a sessão foi encerrada.

Pedido de "habeas-corpus"

Na Secretaria do Tribunal deu entrada, hontem, uma petição firmada pelos advogados Luiz Lyra e Oswaldo Duarte do Rego Monteiro, solicitando uma ordem de habeas-corpus em favor do sr. Mirabeau Pimentel, ex-secretario do Interior do Estado do Espirito Santo, o qual depois de um longo estagio na Policia Central e na Casa de Correcção, ainda se encontra preso na Casa de Saude Dr. Francisco Guimarães

Esse pedido é baseado na solução dada pelo Tribunal ao caso do sr. Eurico de Souza Leão.

O sr. Mirabeau Pimentel é o autor do massacre do povo espiritosantense, quando passou em Victoria a caravana liberal.

OS OPERARIOS DA FABRICA SANTA HELOISA FIZERAM GREVE PORQUE A POLICIA PRENDEU UM COMPANHEIRO

Hontem, verificou-se um incidente bastante desagradavel, no interior da fabrica de tecidos Santa Heloisa, á rua Barão de Iguatemy. Ali, o operario Celestino Mendonça aggrediu, a sócos, por qualquer motivo, o sub-gerente do estabelecimento, Manoel Moreira Pacheco.

Preso em flagrante pelo guarda civil n. 691, Celestino foi conduzido á delegacia do 15º districto, afim de ser autuado. Tanto bastou para que os demais operarios, em numero de 300, se declarassem em greve, como signal de protesto contra a prisão daquelle companheiro. Assim, abandonaram o serviço, conservando-se, com tudo, em ordem.

A direcção da fabrica, em vista do caso, pediu garantias á policia, comparecendo, sem demora, ao local, o delegado districtal sr. Alberto Tornaghi e, pouco depois, o 2º delegado auxiliar, dr. Paula Santiago.

A fabrica está guardada por soldados da Policia Militar.

Mais um crime mysterioso?

O resultado do exame medico-legal desfaz uma suspeita

Noticiamos, hontem, a descoberta do cadaver de uma mulher em estado adeantado de putrefacção, no interior da casa n. 54, á ladeira do Tabajaras. O commissario Assis Braga, que desempenhou as primeiras diligencias, apurou logo tratar-se de Izolina de tal, companheira de Julio Evaristo de Moraes, com quem vivia em constante desavença.

Ha tres dias, Julio desappareceu. Era Izolina empregada na quitanda de Manoel Joaquim Thomaz, á rua de Copacabana 604, onde ganhava 80$000; terça-feira Izolina saiu e não voltou mais; no dia seguinte, Julio foi ali e tomou 25$000, sob o pretexto de que ia internar a companheira no Hospital de Cascadura.

Izolina tem um filho de nome Vicente, internado no Patronato de Jacarépaguá.

A principio a primeira hypothese foi de um crime. A informação de que Julio foragira-se veiu ainda mais robustecel-a. Por isso mesmo foi solicitada a intervenção do commissario Sylvio Terra, que esteve no local effectuando varias investigações: até agora nada de positivo se apurou.

O legista dr. Armando de Campos examinou o cadaver e não encontrou lesões ou signaes que por accaso denunciassem tratar-se de um crime.

Espera-se o resultado da autopsia para uma affirmação positivo.

Tiveram o trabalho de roubar e desmontar a bicycleta

Mas, no melhor do gosto chegou a policia e "estragou" tudo

Os "aguias" haviam furtado a bicycleta em qualquer parte e agora, ali, á Esplanada do Castello, estavam tratando de desmontal-a, afim de a tornar mais portatil...

Mas o investigador 649 vendo aquelles individuos assim agachados, num serviço cheio de "preoccupações", achou de bom aviso "farejar":

— Que é que vocês estão fazendo, donde tiraram isso?

— Não é da sua conta, canalha... Responderam...

Depois, o grupo viu que estava em face de policia e quiz abrir o chambre, mas era tarde... o policial, auxiliado pelos soldados Cassiano Fernandes e Augusto Correa Lima, conduziram todos para o districto, onde o commissario fez autual-os.

Eram Oswaldo Martins, Braulio Antonio de Souza, Augusto de Mattos, vulgo "Canjinha". São todos ladrões promptuados na policia.

Interrogados, não quizeram declarar onde haviam furtado a bicyclata que é de marca Lucifer.

CLUB NACIONAL

HOMENAGEM AOS ARTISTAS DA "EXPOSIÇÃO DOS CINCO"

Desejando homenagear os artistas patricios que vêm de realizar, com tanto successo a "Exposição dos Cinco", resolveu o Club Nacional dedicar-lhes e ao sr. Paschoal Carlos Magno a domingueira de amanhã.

As dansas começarão ás 18 horas, prolongando-se até a meia noite.

Reina o maior enthusiasmo nas rodas turfistas pela reunião de amanhã no Hippodromo da Gavea. Correrá o G. P. Aviação Italiana

Ainda o rompimento

Recebemos a carta abaixo que, de accordo com a praxe por nós estabelecida, damos publicidade:

"Sr. redactor do DIARIO CARIOCA — Secção Turf — Digna attitude do socio mais velho do Jockey Club, no registrar por escripto as suas razões de voto pró-Jockey Club. Podem registral-a como termo eloquente na questão: do bom senso do veterano turfman coronel H. Pinheiro Machado, a quem devemos o favor de nos antecipar o voto que vae dar na Assembléa. Releve-nos mandal-o em tiras mal escriptas. Não houve tempo para mais. Saudações. — Juca Tigre — S. Paulo, 14 de janeiro."

Razões de minha approvação ao acto do Jockey Club de São Paulo em adherir á renovação de seus convenios com o collega carioca inclusive a nova clausula do seu dispositivo interno.

1º) — de consciencia, reconheço a superioridade da efficiencia do seu nucleo sobre o do collega de quem desprendeu-se. Não ha termo de comparação quanto ao factor disciplinar de um e outro, nem se pode pôr em parallelo os dois hippodromos no seu aspecto social ou material.

2º) — Com o Derby, nunca S. Paulo manteve entendimento ou ligações especiaes emquanto, desde 1868, os ha estabelecido com o Jockey, como consta do archivo.

3º) — A evolução social do Rio armou o Jockey com os seus formidaveis elementos patrocinando o turf brilhante e honesto, para isso, onerando seus balanços com pesados encargos de manutenção de todo o apparelhamento preciso. Merece indiscutivel apoio. Procurando justo aproveitamento de receita, propoz a frente unica congregação de forças, a fusão, que foi rejeitada pelo competidor.

4º) — Nessa attitude, todos os seus actos publicos, segundo attesta a delegação interventora de São Paulo, foram de absoluta lisura, transigencias e ampla nobreza.

5º) — Conheço a élite distincta, os nomes respeitaveis dos baluarte desta campanha no Jockey carioca. Não vacillo em me louvar no criterio de tão conspicua campanha onde ha cavalheiros, homens de honra e não polichinellos ou capangas de terceiros engatilhando vantagens futuras para alguem.

6º) — Toda a vida do Jockey até a publicidade do seu recente balanço tem o bafejo da mais viril legalidade. Ha annos que o seu collega nem prestação de contas nem eleições promove dentro dos elementares rudimentos de praxe.

7º) — Não procede o allegado de ir fazer falta a somma de premios que o Derby, supprimido, o privaria. O Jockey, só em campo, habilita-se á distribuição mais elevada, com a vantagem de fazel-o em ambiente muito mais apurado e disciplinado, velando pelo turf de verdade.

8º) — Conheço todos os detalhes da questão. Não ha traição ao collega, nem futeis vontades de vel-o desapparecer por acintes. As mais nobres propostas cercaram o convite de fusão aconselhada, no momento, pela frente unica congregando todo o mundo turfista para melhores utilidades pelo bem geral do esporte.

Ha um anno vem-se intensificando este esforço e á sua frente ha homens de brio, vultos notaveis do Rio que valem pela instituição.

Esta se perpetu'a através dos annos, a obra é social e não de interesses pessoaes, como alguns julgam com erro.

9º) — O turf necessita desenvolver-se em regimen de severas ordens, não condescendendo com transigencias que preparam a frouxidão de costumes, de rigores. Agrada-me mais a orientação do Jockey Club com o seu codigo expresso, respeitado, traçando todos os direitos, sem os pruridos dos arranjos particulares. Ha na directoria fiadores idoneos da sua conducta honesta.

—

Como proprietario, me apraz a companhia do elemento da Gavea, onde se faz turf de verdade. Estou no meu meio social. Como criador, sinto o Jockey firme no terreno da possibilidade para dobrar a valorização do cavallo de corridas pelo apparecimento de novos factores pessoaes chamados á liça com o surto que lhe ser imprimido em novas forças.

Jockey-Club

Damos abaixo o programma completo, para a reunião de amanhã no Hippodromo da Gavea, já com as respectivas chaves, montarias provaveis e cotações que figuraram hontem na Bolsa Turfista.

1º pareo — "Cap. Stefano Cagna" — 1.500 metros — 4:000$ e 800$000.

Ks. Cots
1—1 Kermesse, Reduzino . 55 25
(2 Tropeiro, W. Andrade 56 30
2 |
(3 Urubu', Ignacio . . 53 35
(4 Brasil A. Rosa . . . 51 40
3 |
(5 Gambetta, J. Salust. 54 60
(6 Pirata, Salfate . . . 53 40
4 |
(" Valete, A. Henriq. . 54 60

2º pareo — "Ten. Ce. Umberto Maddalena" — 1.600 metros — 4:000$ e 800$000.

Ks. Cots
1—1 Souakim, Salfate . . 55 25
2—2 Ribatejo, Reduzino . 55 35
3—3 Mechita, Nelson . . 56 25
4—4 Cimenta, Djcorrer . . 52 40
(5 Sei Lá, Feijó . . . 53 60
5 |
(6 Tosca, A. Rosa . . . 50 50

3º pareo — "Cap. Giuseppe Marini" — 1.500 metros — 4:000$ e 800$000.

Ks. Cots
(1 Umbu', Salfate . . 53 27
1 |
(2 Ultimatum, Levy . . 51 60
(3 Carinhosa, Feijó . . . 54 35
2 |
(4 Urgente, Nelson . . . 51 40
(5 Premente, Suarez . . 51 50
3 |
(6 Gigolot, A. Rosa . . 53 50
(7 Solitario, A. Henriq. . 56 50
4 |
(8 Sim Senhor, Ignacio . 55 50

4º pareo — "Ten. Jacopo Carducci" — 1.600 metros — 4:000$ e 800$000.

Ks. Cots
(1 Rapido, Feijó 56 40
1 |
(2 Valdivia, Salfate . . 53 35
(3 Rodney, Sepulveda . 54 30
2 |
(4 Uiriri, A. Rosa . . 51 50
(5 Viola Dana, Reduzino 51 50
3 |
(6 Brincador, Levy . . 52 60
(7 Romance, Ignacio . . 52 40
4 |
(8 Tops, Irenio 56 60

5º pareo — "General Italo Balbo" — 1.600 metros — 4:000$ e 800$000.

Ks. Cots
(1 Itararé, Feijó . . . 56 30
1 |
(2 Lazreg, Djcorrer . . 51 80
(3 Iberico, Levy . . . 51 40
2 |
(4 C. Grande, Reduzino . 56 40
(5 M. West, A. Henriq. . 56 50
3 |
(6 Tinguá, Salfate . . 55 40
4 |
(" Uberaba, Sepulveda . . 54 60

6º pareo — "Cap. Renato Donadini" — 1.600 metros — 4:000$ e 800$000.

Ks. Cots
1—1 Valois, Sepulveda . . 54 50
2—2 Vichy, Reduzino . . 51 50
3—3 Velasquez, Ignacio . . 54 50
4—4 Vagalume, Salfate . . 54 50
(5 Aracaju', A. Rosa . . 54 50
5 |
(6 Orgia, Djcorrer . . . 51 60

7º pareo — "General Giuseppe Valle" — 1.600 metros — 4:000$ e 800$000.

Ks. Cots
1—1 Caruaru', Ignacio . . 56 40
2—2 Umbá, Salfate . . . 54 50
3—3 Hiate, Feijó 55 50
4—4 X. Raio, Reduzino . . 54 40
(5 Zeppelin, Levy . . . 51 50
5 |
(6 Andes, J. Salustiano. 56 40

8º pareo — "Aviação Italiana" — 2.400 metros — 10:000$ e 2:000$000.

Ks. Cots
1—1 Ultraje, A. Rosa 57 22
(2 Pons, Levy 58 50
2 |
(3 C. Grande, Reduzino. 48 60
(4 Ramuntcho, Feijó . . 56 50
3 |
(5 Yago, Suarez 51 70
(6 Enigma, Ignacio 54 35
4 |
(7 Vulcain, Salfate 54 50

9º pareo — "Major Ulisses Longo" — 1.600 metros — 4:000$ e 800$000.

Ks. Cots
1—1 Boa Vida, Suarez 53 22
(2 Dolly, Salfate 50 60
2 |
(3 Val Doré, Nelson 56 60
(4 Xaréo, Reduzino 55 40
3 |
(5 Uadi, Levy 55 50
(6 Tuyuty, Feijó 55 30
4 |
(7 Sunstone, A. Rosa. . 51 50

Jockey-Club

RESOLUÇÕES DA COMMISSÃO DE CORRIDAS

Tendo em vista que a reunião de domingo é realizada em homenagem aos heroicos aviadores italianos pertencentes á esquadrilha Balbo, a Commissão Directora de Corridas resolveu que tenham entrada na tribuna dos socios todos os officiaes aviadores brasileiros, desde que se apresentem uniformizados.

— Os cartões de ingresso distribuidos para a reunião do dia 18, serão tambem validos para a festa do dia 20.

— A entrada na tribuna popular será franca até ás 14 horas.

— Para ingresso no Hippodromo, vigorarão as seguintes taxas: advertidas na tribuna especial 5$000; senhoras, 2$000; tribuna popular, 2$000.

— A Commissão de Corridas recebeu communicação da Companhia Viação Excelsior, que tão bons serviços presta durante as reuniões no hippodromo, que fará domingo serviço especial de auto omnibus directos, para o que reservou elevado numero de seus carros.

— Tambem recebeu a Commissão de Corridas aviso telegraphico do Jockey Club Paulistano permittindo que o jockey Reduzino Freitas exerça a sua profissão nesta capital até 31 de março proximo, data em que termina o prazo durante o qual não poderá elle matricular-se em S. Paulo.

Jockey Club de S. Paulo

O Grande Premio "Jockey Club do Rio de Janeiro", que é amanhã, no Hippodromo Paulistano, reunirá seis productos nacionaes que vêm figurando, com destaque, nas pistas brasileiras. O grande interesse que se nota pela disputa da referida prova é, em grande parte, devido ao reapparecimento, na Moóca, do cavallo gaucho Duggan, que tão lindos triumphos conquistou, no anno passado, nos prados cariocas. Huno, Donata, Hiemal e Gallipoli correram domingo ultimo e vão ser apresentados em boas condições de treino. Festeiro, após ter derrotado, com algum esforço, a egua Thebaide, reapparece em muito boas condições de treino.

A disputa do premio "Imprensa", tambem está sendo aguardada com muito interesse, pois nella se acham inscriptos Flutter, Thebaide, Viday e o velho nacional Kaól. O filho de Picacero, após honroso triumpho, no Rio, reapparece na Moóca bem preparado. Thebaide foi a vencedora, domingo ultimo, do premio "Jockey Club", derrotando Donata, Huno e Ugolino. Continua em boas condições, podendo repetir a façanha. Viday tambem ganhou a ultima vez que se apresentou em publico. Kaól esteve repousando e voltará ás lides do turf com muita vontade de ganhar, a despeito de dispensar de 1 a 5 kilos aos seus adversarios.

Os jogos de hontem

Hontem houve pequena [illegible]ção na bolsa turfista. No que concerne á cotações, houve algum movimento a favor de Urgente, a 60|10, Enigma a 35|10, Itararé a 40|10 e Boa Vida a 25|10.

Os padrões de cotadas continuaram a ser vendidos, comprando dos animaes citados e alguns outros favoritos do programma.

A vantagem de ser honesto

A profissão de jockey, comquanto seja um tanto rendosa, não deixa de ter, de quando em vez, os seus espinhos.

E' assim que, na arte de Fred Archer, o factor sórte tem o seu coefficiente augmentado na proporção de 70 °|°.

Quando o profissional da redea encontra os seus pilotados em estado, isto é, em condições favoraveis de entrainement e de saude, alistados em turma que os seus recursos podem attingir, o brilho é, sem duvida, de uma clareza sem par.

Mas, a honestidade é um predicado, que em todas as profissões impõe-se, embora o brilho da actuação com ella não corra parelhas.

Esta situação desfruta, agora o modesto jockey Levy Ferreira, que, a par da sua acção discreta, conduzindo os seus pilotados, é tido por todos os entraineurs e turfmen, como uma muralha intransponivel em materia de suborno.

Levy, que além de dirigir alguns parelheiros na proxima reunião do Hippodromo Brasileiro, foi o escolhido para dirigir o inesgotavel Pons, na principal prova da tarde de domingo, tendo sido obrigado a rejeitar um convite para conduzir outro parelheiro de peso leve, nesta mesma carreira, intervindo nella com muita chance.

Reduzino intervirá em quasi todas as provas no Hippodromo Brasileiro

A penalidade que pesava sobre o jockey patricio Reduzino Freitas segundo communicação recebida de São Paulo e sobre a sua matricula, refere-se tão sómente no que tange ás carreiras a serem realizadas no prado da Moóca.

Bolhas, bolhas de sabão!...

Mercenarios, ignorantes, (relativamente a turf), interessados (por interesses contrariados), invejosos, despeitados e sentimentaes (os que vêem no accrescido art. 5 ao Codigo de corridas, um verdadeiro attentado aos direitos do Derby), formam a grande legião de inimigos do Jockey Club, que poderiamos transformar sem medo de errar em inimigos figadaes do distincto patricio, o expoente, maximo, do turf nacional, dr. Linneu de Paula Machado.

A todo o instante deparamos com ineptas verrinas nos nossos diarios em as quaes os "derbyphilos" valendo-se do todos os "trucs" imaginados e imaginaveis, atiram sobre o "gentleman" e "great turfman", bem como, sobre o Jockey Club a antipathia dos homens que formam o nosso seleccionado meio turfista.

Desde as celebres noticias pelo radio quanto ás carreiras do Derby, á má impressão dos delegados do Jockey Club de S. Paulo e mil outras "artimanhas", têm sido postas em pratica, numa série, lamentavel de insuccessos!

Ellas, porém, apparecem como as bolhas de sabão, irisadas pela refracção da luz, (a mentira dourada e capciosa das palavras para, logo após, desappareceram ao contacto, potente da verdade!

Como sequencia a essas bolhas, surge na arena "Gilfo".

O que elle escreveu, vem, máo grado seu, exalçar aquelles que pretendia diminuir— "Gilfo" não poude negar a regia magnificencia do Hippodromo Brasileiro; recorreu, portanto, a escalpellar, como foi elle construido.

Investe contra os gigantes do turf, tentando em vão, reduzil-os a homens vulgares, quando affirma que a linda idealização de um pugillo de eleitos, [...] que é o Hippodromo Brasileiro que orgulha a maior nação e um dos cultos povos da America do Sul, surgiu de "facilidades" que obteve do governo quer num emprestimo de 2.000 contos, quer na isenção de direitos que obteve.

Perguntaremos a "Gilfo", qual o paiz, culto do mundo que negaria taes concessões a uma entidade de utilidade publica e de patriotismo?

O governo de então, na ante visão intelligente de acendrado patriotismo, nessas "facilidades" elevou a sua patria deante das maiores nações do continente e da velha e culta Europa, que já nos conhece e respeita através do nosso fidalgo acolhimento aos seus "turfmen" e illustres visitantes, que se maravilharam deante da sua moderna e elegante séde social. Nada como nas tendarias dependencias do babylonico Hippodromo Brasileiro!

Taes "facilidades" seriam, tambem, concedidas ao Derby se a sua directoria seguisse a directriz do pugillo de eleitos a que já me referi.

Talvez, encontrasse, mesmo, mais "facilidades" pois que á sua frente estava o dr. André Gustavo Paulo de Frontin, então, senador da Republica e figura de grande destaque entre os "governistas" e os politicos de maior prestigio!

Hoje, se a directoria do Derby passa momentos amargos é por tal responsavel, pela sua inercia e involução, deixando-se ficar no "dolce farniente" de criminosa estagnação.

Quem não planta o que poderá colher?

Já passou a época do "manná" e do milagre...

A lôa de "Gilfo" ao Derby, lançou, tambem, no espaço uma pequena bolha de sabão, como todas, de vida ephemera, porque, desafiado como está a provar o que escreveu em vão tentará fazel-o.

E' quando affirma que a divida contraida com o governo foi paga com os premios recebidos, conforme o estipulado.

Mais uma bolha que desapparece!

Por fim, já em "desespero", vem a transcripção do occorrido na reunião de proprietarios e criadores no domingo transacto, após a corrida realizada no prado da Moóca.

Espalhafatosamente, os "derbyphilos" destacam terem votado pela neutralidade absoluta no dissidio em causa, 36 contra 4.

O que prova isso?

Nessa decisão, attendendo, mesmo ao numero de votos pela neutralidade, ha qualquer desaire para o nosso Jockey Club e louros para o Derby?

Por que, portanto, o "foguetorio" tão fora de proposito?

Analysemos o "applaudido acontecimento" nos seus detalhes.

Após os bons officios prestados pela delegação do Jockey Club de S. Paulo, sem ter conseguido um entendimento, que attitude deveria tomar a entidade, maxima, do turf paulista?

Tomar o partido do Jockey ou do Derby?

Não. O Jockey Club de S. Paulo que tanto se bateu para que a paz voltasse ao nosso turf, dirigido como é por homens cultos e de responsabilidades, só poderia se firmar num ponto, — a neutralidade.

Se tal causou alegre surpresa aos defensores do Derby, que lhes agradeçam pelo bom juizo que fazem a seu respeito os nossos irmãos da Paulicéa!

Nós, outros, certos da sua intellectualidade e de seus valores, quer no turf, quer na sociedade, d'ante mão, previamos a attitude distincta e digna de applausos que elles tomaram.

O "arreglo" do autor da noticia transcripta, é que foi de uma infelicidade a toda a prova dando ensejo a uma inevitavel coqueluche de riso.

Do que se lembrou o "homemzinho" na sua admiração pelo Derby?

Transformou cada um dos proprietarios e dos criadores que votaram pela neutralidade em Cicero, Vergniaud, Canovas, del Castilho, Manoel Victorino, Fernando de Magalhães, etc.

Todos, sem excepção, verdadeiros luzeiros da oratoria, inflammados, precisos, elegantes "tranchants", sesquipedaes!

Habilmente, exalçou os discursos do conde Sylvio Penteado e do dr. Luiz Nazareno Assumpção para dar maior brilho á pseudo victoria dos seus contrarios.

Bolhas, sempre bolhas, uma orgia de bolhas!...

Não pensem, porém, que ellas desviarão os homens do Jockey Club do caminho que traçaram, rumo ao Ideal que é a grandeza do turf em todas as suas modalidades e na sua moralização.

Caminharão avante, e os posteros verão os seus nomes no eterno bronze da Historia.

Entre esses nomes destacar-se-á o de Linneu de Paula Machado, como o maior turfman do Brasil na evocação dos seus grandes e alcandorados ideaes, através do nosso destacado turf e da nossa soberba "elevage", pelo muito que lhe devem!

Duma feita, na sala de jantar, onde o operoso presidente do Jockey Club, recebe em agape amistoso, os grandes turfmen de além mar que vão visitar o seu "stud", vê, entre scintillações de finissimos cristaes e porcellanas raras, ostentando as gloriosas cores da sua coudelaria, além de um magistral quadro a oleo reproduzindo a cabeça do grande Maboul uma aquarella de um artista francez, representando uma emocionante chegada, na qual se destacava a farda ouro e costuras azues, sendo que o jockey que a envergava era... o illustre patricio!

Nessa aquarella, ao vibrar da assistencia, destaca-se um espectador que emitte a seguinte phrase "toujours lui!"...

Repitamol-a, porque, ha qualquer coisa de prophecia na inspiração do artista...

Havemos de vel-o, sempre, hoje, amanhã, depois...

O turf brasileiro e a creação do cavallo de corridas no Brasil são brilhantes scentelhas do seu espirito evoluido...

E quando terminado o seu cyclo de vida terrena, os que, ainda, aqui ficarem, vel-o-ão, sempre, e repetirão, como já o fazemos, tocados por alguma força estranha que não sabemos definir, mas, a que temos de obedecer, a inspirada phrase do artista francez:

"Toujurs lui!"...

RAUL TABAJARA

Bar Imperial
de TRAVASSOS & COELHO
RUA ARCHIAS CORDEIRO Nº 220, — estação do Meyer — TELEPHONE-90530
O ponto preferido pela élite social suburbana. Menús variadissimos, vinhos optimos, recebidos directamente, frios e chopps. — Aberto toda a noite
— Todos ao BAR IMPERIAL —

A PEDIDOS

O caso da Auxilios Mutuos

O JUIZ DA 4.ª VARA CIVEL REPELLIU A INDECENTE CHICANA DOS CAMORRISTAS!

O grupo de delapidadores da Associação Geral de Auxilios Mutuos da Estrada de Ferro Central do Brasil, deve apparecer, hoje, com as trombas cahidas! Essa gente empavesou-se em arco, fez annunciar a victoria de um "golpe", e o trunfo sahiu-lhe ás avessas!

Eu, aliás, como disse, hontem, não tinha nenhuma duvida quanto á decisão do honrado Juiz de Direito da 4.ª Vara Civel, Dr. Nelson Hoffbauer Hungria, que repelliu a investida da perigosa quadrilha, outróra protegida escandalosamente pelo ex-director da Central, Romero Zander.

A torpe chicana de Arthur Fernandes e Souza Leão não pegou!

Eis, na integra, a luminosa decisão do honrado Dr. Nelson Hoffbauer Hungria, que, neste momento, exerce, nobremente, a judicatura n'aquelle Juizo:

— "Ainda que na presente acção, tivesse ficado reconhecida, quer sómente aos réos, quer sómente aos autores, a qualidade, que se disputavam, de **directores** da Associação Geral de Auxilios Mutuos da Estrada de Ferro Central do Brasil, é obvio que TAL RECONHECIMENTO SO' PODERIA REFERIR-SE AO PERIODO PARA O QUAL TIVESSEM SIDO ELEITOS.

FINDO TAL PERIODO, e já eleita nova directoria, nem aos réos, NEM AOS AUTORES COMPETE MAIS FALAR OU DISPUTAR EM NOME DA ASSOCIAÇÃO.

O unico orgão desta, ACTUALMENTE, é a sua **actual directoria.**

O patrimonio de uma associação pertence á pessoa juridica desta e não aos membros de suas directorias periodicas, que apenas a administram. Os bens sequestrados têm de ser devolvidos ao titular de sua propriedade, que é a Associação, e a REPRESENTAÇÃO LEGAL DESTA JA' NÃO CABERIA, EM HYPOTHESE ALGUMA, AOS RE'OS OU AOS AUTORES.

A restituição dos réos no STATUO QUO ANTE é, presentemente, UMA IMPOSSIBILIDADE JURIDICA.

Assim, mantenho o despacho a fls. 1075. — Rio, 16—1—931. — (as.) NELSON HUNGRIA".

A Auxilios Mutuos, pois, está, hoje, livre da perigosa camorra que tantos prejuizos deu ao seu patrimonio, lesando viuvas, orphãos e invalidos!

CAIO MONTEIRO DE BARROS.

O caso da Auxilios Mutuos

Solicitado por prestimosos collegas, para lhes prestar o meu modesto concurso profissional, na contenda forense que se travára, em torno do mandato de directores da Associação de Auxilios Mutuos da Estrada de Ferro Central do Brasil, — não lhes recusei a minha serena collaboração **juridica,** — sem, comtudo, haver auferido, até hoje, um ceitil, sequer.

Cultor do direito, — no professorado e na advocacia, — onde, — por ser de evidencia bradante, — só o talento e o saber, na invulnerabilidade moral de um rectilineo proceder, conquistam a reputação que me põe ao abrigo de incontinentes detracções, — sou, de todo, desaffeito a porfias judiciaes, em que, ás armas do direito, se prefiram as intimidações do improperio.

De resto, — convém esclarecer que, — fechado o cyclo de actividade da Reacção Republicana, — findou a minha carreira politico-partidaria — já documentada, á farta, em trabalhos que attrahiram confortadoras referencias de autoridades das de maoir desta, nos meios juridicos do paiz.

Nada, pois, mais inverosimil, nem mais insensato, do que a temeraria arguição, com que, em vão, me approxima de um politico decahido a desavisada invencionice de um maldizente antagonista de lides judiciarias.

E' que, como advertira Gabriel Osorio em "El Alma de la Toga":

"Contra el Abogado, — contra el verdadero Abogado — se concitan los intereses lastimados, — el amor proprio herido, — la envidia implacable. Para librarse de la ira, no hay antidoto más eficaz que el desdén".

Rio — 16 — Janeiro — 1931.

DR. D. C. DE SOUZA LEÃO JOR.

Advogado.

"O Diario nos Suburbios"

Engenho de Dentro

UM GRANDE MALANDRO

Esteve em nossa succursal, o sr. José Alves Felgueira, nosso assignante, proprietario da Tinturaria Esperança, sita á rua José dos Reis n. 176, que nos veiu scientificar que já déra queixa á policia do 20º districto contra um individuo que anda com falsos talões de sua casa commercial, apanhando roupas pelas redondezas e das mesmas se apropriando.

O sr. José Alves Felgueira avisa que não tem agentes angariando serviços.

SOCIAES

ANNIVERSARIOS

Faz annos hoje o sr. Jarino Lins, funccionario publico, que certamente, por esse motivo, receberá numerosos abraços de seus amigos.

— Faz annos amanhã, a graciosa senhorinha Lucilia Rodrigues da Cunha, filha do sr. Paulo Rodrigues da Cunha, funccionario publico.

No Reinado de Therpsychore

AS FESTIVIDADES DE HOJE E AMANHA

S. D. Democraticos de Madureira — Os populares carnavalescos do gremio madureirense farão realizar hoje, um monumental baile, que sem duvida será digno de elogios e nada deixará a desejar. Para maior gaudio dos bailarinos, foi contratada uma jazz renomada, para impulsionar as dansas até alta madrugada.

CASINO DO ENGENHO DE DENTRO — Finalmente os casinenses poderão bailar á vontade pois, hoje, será levado a effeito o esperado baile mensal, na sede social da selecta aggremiação de Engenho de Dentro. Certamente afim de melhor agradar "los muchachos" o eximio saxophonista "Bahiano" e sua cadenciada jazz farão os mortos recuscitar com seu admiravel repertorio.

B. C. UNIÃO FAZ A FORÇA — Por certo, o mestre Pery, hoje, effectuará, nos amplos salões do seu querido club, um optimo baile mensal, que vae dar que falar no mundo recreativista. Para este fim, o "seu" Paiva mandou ornamentar as dependencias do seu bloco carnavalesco e contratou uma jazz colossal.

No Mundo dos Shoots

FESTIVAES DE AMANHA E DIVERSAS NOTAS

O S. C. Agryppus está de parabens com o regresso de Walter

O bom filho á casa torna. Voltou a defender as côres alvi-negras do S. C. Agryppus, o disciplinado player Walter Marilhos da Silva, que se achava afastado dessa entidade, por motivo de enfermidade. A sua estréa será amanhã, enfrentando o Costa Lobo F. C.

B. C. UNIÃO FAZ A FORÇA

O conceituado bloco carnavalesco de Terra Nova fará realizar a 25 do fluente, um grandioso festival esportivo, no campo do S. C. Everest. Constará o mesmo de um esplendido programma que brevemente levaremos á vistas de nossos leitores.

VOLANTES DE MADUREIRA FOOTBALL CLUB

Em assembléa geral realizada com grande pompa, na séde social das Cachôpas do Minho, no dia 2 p. p., ficou constituida assim, a nova directoria, que deve zelar pelos interesses do club, no decorrer do anno fluente:

Presidente, João Andrade; vice, Agenor Simões; 1º secretario José Dias da Conceição Filho; 2º secretario, Celio Americano; 1º thesoureiro, Amadeu H. Nunes; 2º thesoureiro, Raul Cordeiro; 1º director esportivo, José R. Osorio; 2º director esportivo, Ranulpho Rocha.

CINEMAS

NOS ECRANS DOS VARIOS CINEMAS SUBURBANOS E DOS BAIRROS SERÃO LEVADOS HOJE OS SEGUINTES FILMS:

CENTENARIO — "O crime perfeito", da Matarazzo; "Terrores da fronteira", "Menino de ouro", da Metro; e "O livro negro", da Matarazzo.

RIO BRANCO — "Com luvas e bayonetas".

ELEGANTE — "A mulher Fantoche" e "Cuidado com as louras".

COLOMBO — "A mulher Fantoche", e "Cuidado com as louras".

FLUMINENSE — "A indomavel" "A madona da avenida", e "Mocidade moderna".

REAL — "Orchidéas sylvestres".

PARC BRASIL — "A filha do peccado" e "Os mysterios do Temple Tower".

MASCOTTE — "O terror do jogo" e "Uma noite na cidade".

HADDOCK LOBO — "Quando o amor é sincero", "O furacão", da Matarazzo; "Em plena guerra", da Alpha; e "O livro negro", da Matarazzo.

VELO — "Moderno Fausto" e "Calças compridas", da Serrador.

BRASIL — "Um romance em Veneza", "Dedelli", "Radio e jazz", da Paramount.

AMERICA — "Flor dos meus sonhos" e "Um casorio de arrelia", da Matarazzo.

TIJUCA — "O piloto mysterioso" da Matarazzo; "A marca vermelha", da Metro; e "A quadrilha de mendigos", da Universal.

VILLA ISABEL — "As mordedoras" e "And How", da First.

APOLLO — "Doce como mel", "Kimono dourado" e "Paramount Journal".

HELIOS — Um romance em Veneza", "Bolhas de sabão", "Ouço como num sonho" e "Paramount Jornal".

GRAJAHU' — "O rei do jazz" e "Aguia sem azas".

EXCELSIOR — "Parisiense Jornal", "O demonio a cavallo" e "O primeiro automovel".

POLYTHEAMA — "Parisiense Jornal", "O demonio a cavallo" e "O primeiro automovel".

NACIONAL — "Suprema renuncia" e "Bom negocio".

GUANABARA — "Tempestade" da United; "Jornal 30-31", da Paramount".

ATLANTICO — "Mulher... e nada mais", "La spagnola", da Metro; e "A quadrilha de mendigos", da Universal.

AMERICANO — "Despertar de uma mulher", da United; "Adeus meu amor", e "Aul ade dansa", da Paramount.

PARAIZO — "Mariane", e "A victima da revolução".

RAMOS — "A menina da fuzarca", "Quadrilha de mendigos" e "Fox Jornal".

ORIENTE — "O anjo da discordia" e "Quadrilha de mendigos".

PENHA — "Rasputin e as mulheres", "Quadrilha de mendigos" e "Aguia sem azas".

Em sensacional luta, defrontam-se hoje no Colyseu Internacional de Box, Assobrab e Gambi

Assobrab em grande forma para a luta de hoje

Ligeira palestra com o campeão brasileiro do peso leve

O SEU MAGNIFICO "RECORD"

Habituados com a fidalguia do nosso campeão, Jóe Assobrab, procurámol-o para que désse aos seus admiradores, por DIARIO CARIOCA, a sua opinião sobre a luta de hoje.

Gentilmente, Jóe veiu á nossa redacção e então, em agradavel palestra, deu-nos as suas impressões, que procuraremos repetir com a maior fidelidade.

Em principio, assegurou-nos o campeão nacional, a sua excellente fórma, attestando-nos achar-se em optimo estado de treinos, prompto para uma luta da responsabilidade da de hoje.

Seu preparo foi cuidadoso e methodico, estando com isso plenamente satisfeito o nosso "Pequerrucho".

Discorrendo sobre a grande luta de hoje, á noite, Jóe mostrou-se animado e muito confiante, assegurando-nos estar disposto a fazer a melhor luta de sua carreira, pois que, para tanto, ajuda-o o adversario, que é forte, technico e de grande valor.

O melhor juizo pugilistico faz Assobrab de Gambi.

Julga-o um leal contendor, perito na arte que praticam, estando bastante satisfeito por enfrental-o.

Continuando, Jóe disse-nos das lutas do seu adversario, em diversos paizes.

Enfrentando pugilistas de valor em alguns pontos da America do Sul, Gambi é apresentado com grande fama, e elle sabe á quem tem de enfrentar hoje.

Para tanto, não se tendo descuidado nunca do seu preparo, o nosso campeão tornou a garantir-nos que mais ainda zelou por elle.

Com muita energia e fortemente animado, Assobrab encerrou a nossa palestra, affirmando-nos, mais uma vez, o seu desejo de corresponder á confiança que lhe é depositada.

O "RECORD" DE ASSOBRAB
COMO AMADOR

Peso mosca

Guarany Cunha — Vencido por abandono — 2º round.
Tupy Jacarandá — Empate — 5º round.
Arthur Ferreira — Vencido por desclassificação — 2º round.
Roberto Santos — Vencido por pontos — 6º round.
Carlos Galliza — Vencido por abandono — 3º round.
Medina — Vencido por pontos — 5º round.
José Precio — Vencido por abandono — 2º round.

Peso gallo

Angelino — Vencido por W. O.
Sylvio da Silva — Vencido por abandono — 2º round.
Manoel Pires — Vencido por pontos — 6º round.

Peso penna

Galliza — Vencido por pontos — 6º round.
Americo Cienne — Vencido por W. O.
Alipio Santos — Empate, no 4º round.

COMO PROFISSIONAL

Peso penna

Armandinho — Empate — 6º round.
Manoel Pires — Vencido K. O. — 7º round.
E. Maximo — Vencido por pontos — 8º round.
Jayme Santos (campeonato) — Perdido por pontos — 10º round.
E. Maximo — Vencido — 8º round.
Armandinho — Vencido — 8º round.
Kid Aubert — Vencido — 8º round.

Peso leve

Charles Jonson — Vencido — K. O. — 1º round.
Augusto Santos — Vencido — K. O. — 2º round.
Antonio Portugal — Vencido — por pontos — 6º round.
Kid Simões — (Em disputa do campeonato de peso leve do Rio de Janeiro) — Vencido por pontos — 10 round.
Kid Simões — Suspenso por chuva, no 5º round.
Albano Campos (campeão portuguez) — Vencido — K. O. — 4º round.
Manoel Peres — Vencido por pontos.
Tavares Cresno — Vencido por pontos — 10º round.
Andrés Miguez — Perdido — K. O. — 6º round.
Mario Francisco — (Em defesa do titulo de campeão brasileiro) — Vencido por pontos — 10º round.
Lauro Harangar — Vencido — K. O. — 4º round.
Waldemiro Alves — Vencido — K. O. T. — 7º round.
Paulino Costa — Vencido — K. O. — 4º round.
Tavares Cresno — Vencido — K. O. — 5º round.
Loffredo — (Em disputa do campeonato sul-americano) — Vencido por pontos — 10º round.
F. Clerette — Vencido — K. O. — 4º round.
Jack Morin — Vencido — K. O. T. — 4º round.
Jack Tigre — Perdido por pontos — 10º round.
E. Palestine — Vencido por pontos — 10º round.
Corade — Vencido — K. O. — 4º round.
A. Prior — Vencido por pontos — 8º round.

Resumo: Vencidos por K. O., 9; por K. O. T., 4; por pontos, 18; por abandono, 4; por desclassificação, 1; W. O., 2; empates, 3; perdidos por K. O., 1; por pontos, 2.

Venceu duas vezes por K. O. no 1º round; 6 no 4º, 1 no 5º, 1 no 7º e perdeu 1 vez por K. O. no 5º.

A tabella do campeonato carioca de water-polo

Ficou organizada a tabella do campeonato de water-polo, da seguinte fórma:

PRIMEIRA DIVISAO
Primeiro turno

C. R. Icarahy x C. R. Boqueirão do Passeio.
C. R. Boqueirão do Passeio x C. R. São Christovão.
C. R. São Christovão x C. R. Guanabara.
C. R. Boqueirão do Passeio x C. R. Guanabara.
C. R. São Christovão x C. R. Icarahy.

SEGUNDA DIVISAO
Primeiro turno

Internacional x Natação.
Fluminense F. C. x Internacional.
Natação x Flamengo.
Flamengo x Fluminense F. C.
Fluminense F. C. x Natação.
Flamengo x Internacional.

TORNEIO DOS TERCEIROS QUADROS
Zona "B"

C. Natação e Regatas x C. R. Boqueirão do Passeio.
C. R. Boqueirão do Passeio x C. R. Vasco da Gama.
C. R. Vasco da Gama x C. Natação e Regatas.

Zona "C"

C. R. Flamengo x C. R. Guanabara.
Fluminense F. C. x C. R. Flamengo.
C. R. Guanabara x Fluminense F. C.

Zona "D"

C. R. Flamengo x C. R. Guanabara.
Fluminense F. C. x C. R. Flamengo.
C. R. Guanabara x Fluminense F. C.

Os jogos acima deverão ser realizados nos seguintes locaes:

Os da zona "B", no campo do C. R. Vasco da Gama, em Santa Luzia.

Os da zona "C" na piscina do Fluminense F. C.

Violeta F. C.

Por nosso intermedio o club acima pede o comparecimento dos clubs abaixo, para darem uma satisfação do motivo de não compareceu no festival realizado em 11 do corrente, domingo passado. A. C. Ramos e Barreira F. C.

O Flamengo promove, amanhã, o concurso inaugural da temporada de natação

Realiza-se amanhã, promovido pelo C. R. Flamengo, o concurso inaugural da temporada de natação.

Está esse certamen despertando o maximo interesse, devendo attrair grande assistencia.

Para dirigil-o, a Federação escalou as seguintes commissões de juizes:

Juizes de partida — Dr. Angelo de Andrade, Antonio Costa e Jair Ruch.

Juizes de chegada — Dr. Alexandre Girotto, Gabriel Niklaus e Walter Tross.

Juizes de raia — Benedicto Sarmento, Pedro Santos e Carlos Frederico Witte.

Chronometristas — José Ellis Ripper, José Maria Porto e João Alves de Moura.

Annunciadores — Paulo do Carmo e Adolpho Macias.

Policiamento — Annibal Peixoto, Armando Machado, João de Carvalho e Edmundo Pimentel.

As eliminatorias de hoje, para o concurso aquatico de amanhã

O presidente em exercicio da Federação do Remo torna publico que esta Federação fará realizar as eliminatorias para os concursos aquaticos do Club de Regatas do Flamengo, hoje, ás 6.30 horas, havendo uma unica chamada a essa hora.

Não se realizarão as seguintes eliminatorias, devido á desistencia dos amadores abaixo nomeados:

3ª prova — Rollim Pinheiro — 100 metros — Principiantes — Nado de costas — C. R. Gragoatá — Orlando Pereira e Souza.

5ª prova — Dr. Oswaldo Palhares — Honra — Novissimos — Nado á la brasse — 200 metros — G. R. Guanabara — Roberto Silva Araujo.

17ª prova — Carlos Eduardo Mamede Peganha — 100 metros — Novissimos — Nado de costas — G. R. Guanabara — Eduardo Moniz.

COISAS DO FOOT-BALL D'ALEM GUANABARA

Tem estado, ultimamente, o football fluminense agitadissimo, em consequencia duma crise que promette se prolongar ainda.

Como se sabe, a maioria dos clubs Associação Nictheroyense, desgostosa por qualquer motivo, com a directoria dessa instituição, rebellou-se contra ella.

Quiz depol-a, mas não conseguiu. Dispondo de elementos na Associação Fluminense, conseguiram os clubs dissidentes a nomeação dum interventor.

Os animos exaltaram-se, houve incidentes desagradaveis, etc.

A "leit motif" dos dissidentes e que não reconheciam nenhuma autoridade na directoria, presidida pelo sr. Acurcio Torres, de quem diziam cobras e lagartos.

O presidente, porém, nem se dando por achado, continuava tranquillo em seu posto, aguardando o momento para dar seu golpe.

A opportunidade chegou.

Mandou pagar ao thesoureiro da instituição que lhe desconhecia autoridade, uma certa quantia, um conto e tanto, em nome da Amea.

Vendo o dinheiro, num instante, elles enxergaram no sr. Acurcio Torres a autoridade, que sempre lhe negaram.

O facto é tão significativo, que dispensa commentarios.

Brasileiros versus Italianos

As partidas disputadas até o momento presente

Por NEY LUZ, especial para o DIARIO CARIOCA

Os primeiros jogos de football disputados entre equipes nacionaes e italianas, realizaram-se em 1914.

Coube ao "Paul Scott", um team formado por estrangeiros residentes em São Paulo, realizar o jogo de estréa contra o "Pro Vercelli", o primeiro club de football italiano que jogou no Brasil.

Esse club e o F. C. Torino, nas excursões pelo nosso paiz, naquelle anno (1914), realizaram as seguintes partidas:

Em São Paulo:

1 — Paul Scott x Pro Vercelli — Vencedor: Paul Scott — 1 x 0.

2 — Combinado Mackenzie-Palmeiras x Pro Vercelli — Empate — 1 x 1.

3 — Combinado São Bento-Ypiranga x Pro Vercelli — Empate — 2 x 2.

4 — S. C. Internacional x F. C. Torino — Vencedor — F. C. Torino — 6 x 0.

5 — Seleccionado da Liga Paulista x F. C. Torino — Vencedor — F. C. Torino, 5 x 1.

6 — Seleccionado A. P. E. A. x Pro Vercelli — Vencedor — Seleccionado, 2 x 1.

7 — S. C. Corinthians x F. C. Torino — Vencedor: F. C. Torino, 3 x 0.

8 — Paul Scott x Pro Vercelli — Vencedor: Paul Scott, 5 x 1.

9 — Seleccionado da Liga Paulista x F. C. Torino — Vencedor. F. C. Torino, 7 x 1.

No Rio:

10 — Combinado Flamengo-Botafogo x Pro Vercelli — Empate, 1 x 1.

Em São Paulo:

11 — S. C. Corinthians x F. C. Torino — Vencedor: S. C. Corinthians, 3 x 1.

12 — Luzitano F. C. (portu-

12 — Luzitano F. C. (formado por portuguezes residentes em São Paulo) x F. C. Torino — Vencedor: Torino, 3 x 0.

No Rio:

13 — Combinado Flamengo-America x Pro Vercelli — Vencedor — Pro Vercelli, 4 x 1.

14 — Cariocas x Pro Vercelli — Empate: 2 x 2.

15 — Cariocas x Pro Verceelli — Vencedores: Cariocas, 4 x 1.

Resumo:

Jogos realizados, 15; victorias dos italianos, 7; idem dos brasileiros, 4; empates, 4. Goals pro italianos, 39; idem brasileiros, 22. Os italianos têm uma vantagem de 3 jogos ganhos e 17 goals conquistados.

Uma visita

Com immenso prazer registramos a visita que nos fez o nosso distincto collega da "Gazeta" de S. Paulo, Joel Nelly.

O conceituado sportman da Paulicéa, que tão brilhante figura tem alcançado nas competições athleticas daquella capital, aproveitou a sua estadia nesta cidade, onde viera aguardar a chegada dos aviadores italianos, a serviço do jornal em que trabalha, e combinou comnosco as ultimas providencias a respeito do grande concurso esportivo instituido pela "Gazeta", em combinação com o DIARIO CARIOCA.

Nellito, como o conhecem, embarcou hontem, á noite, de noite, de volta a São Paulo.

Combinado Com que Roupa

O director esportivo do Combinado Com que Roupa, filiado ao Villa F. C., pede o comparecimento dos amadores abaixo escalados, na séde, ás 12 horas, afim de enfrentar o Vieira Souto F. Club, os seguintes amadoers: Mario, Pintado, Mistinguett, Waldemar, Alfredo, Americo,. José Adamastor, Sardinha, Lima e Jiaquim.

NO MUNDO ESPIRITA

AOS ESPIRITAS DO BRASIL

Como medida preliminar de uma secção mais intensa, opportunamente, no sentido de manter-se o que no terreno da crença consciente, da fé raciocinada se constitúe o nosso patrimonio moral, politico-socialmente, encarando-se os problemas geraes da vida de relação, o Conselho da Liga Espirita do Brasil, tencionando, em cumprimento aos seus deveres constitucionaes, movimentar-se em ordem a velar por aquillo que a Constituição Federal de 24 de fevereiro de 1891 conferiu á nação e que moral-espiritual, politico-socialmente se constitúe a nossa maior conquista, na synthese do seu art. 72 e respectivos paragraphos, garantidores da liberdade de culto e de pensamento, do ensino leigo nas escolas publicas e da separação das egrejas do Estado, convida aos espiritas do Brasil, notadamente aos directores de associações, por si proprios ou seus legitimos representantes, para se reunirem na Casa dos Espiritas, no segundo andar da rua do Ouvidor n. 15, no dia 31 de março do corrente anno, para o fim de ser estudada e assentada a acção do movimento que teremos de levar ao seio tanto da commissão elaboradora do projecto da nova Constituição, como da Constituinte que terá de approval-a.

Os fins da reunião são os seguintes:

a) — leitura do memorial geral que acompanhará as adhesões parcelladas de cada associação, dirigido á commissão elaboradora do projecto de Constituição e a Constituinte;

b) — leitura do modelo de uma fórmula de adhesão de cada uma das sociedades, devidamente assignadas de proprio punho, autorizando ao Conselho da Liga Espirita do Brasil agir no sentido de serem mantidos os dispositivos da Constituição de 24 de fevereiro de 1891;

c) — leitura das instrucções do movimento de propaganda nesse sentido, inclusive a maneira de obter-se assignaturas authenticas de cada confrade.

Outrosim, o Conselho da Liga Espirita do Brasil declara que independente da condição de profitente do Espiritismo, quaesquer outras entidades associativas ou pessôas, em grupos, que quizerem, em conjunto, com a Liga Espirita do Brasil, pugnar pela manutenção do art. 72 e respectivos paragraphos da actual Constituição Federal, poderão incorporar-se á sua acção nesse sentido, consequentemente podendo tomar parte na grande reunião convocada para 31 de março do corrente anno.

Rio de Janeiro, janeiro de 1931 — João Torres, presidente da Liga Espirita do Brasil — J. C. Moreira Guimarães, 1º secretario.

VIDA ASSOCIATIVA

Centro Espirita Antonio de Padua

Rua Senador Pompeu n. 10, sob.

Este Centro realiza, na proxima segunda-feira, 19, ás 19 1|2 horas, uma assembléa geral para approvação do parecer da commissão de contas e posse da nova directoria.

CONFERENCIAS DE GUSTAVO FARNESI E DR. LUIZ DE VASCONCELLOS

No Grupo Espirita Sebastião, á travessa São Vicente de Paulo n. 16, estes dois illustres espiritistas falarão, respectivamente, no dia 18 e 20 do corrente, em commemoração a Sebastião. No dia 18, haverá distribuição de dadivas aos necessitados, e no dia 20, sessão magna, havendo tambem uma parte literaria e musical.

PARA SOCCORRER VIUVAS E ORPHÃOS

A Assistencia aos Necessitados da Federação Espirita Brasileira, soccorre viuvas e orphãos, com os obulos que recolhe.

Collaborae nesta obra de fraternidade christã, inscrevendo-vos como socio ou levando o vosso donativo.

A'S SOCIEDADES ESPIRITAS

O redactor desta secção pede ás sociedades espiritas para mandarem notas sobre os dias e horas em que se realizam as sessões, em vista de se haver extraviado o registro que possuiamos. Outrosim, agradece antecipadamente pela attenção que dispensaram ás cartas que particularmente dirigiu a alguns centros. Desejamos, a começar de fevereiro proximo, fazer um registro exacto de todas as reuniões e bem assim visitar todas as sociedades espiritas.

OCCULTISMO

ORDEM MYSTICA DO PENSAMENTO

Sociedade Eclectica e Iniciatica. Séde á rua Manoel Victorino, 219-Piedade.

Expediente para informações, passes magneticos e consultas pessoaes: das 13 ás 19 horas, sendo que dentro deste expediente só serão attendidas as senhoras e as crianças, pela Sacerdotisa Iasodá. Os senhores e senhoras poderão ser attendidos pelo director da Ordem, das 17 ás 19 horas.

Conferencia publica — Realizou-se na quarta-feira passada, a conferencia do nosso confrade sr. Delphim Pereira, intitulada: "Retalhos de Phylosophia", sendo a mesma estribada nos ensinamentos do Divino Mestre Jesus-o-Christo e do immortal Tobias Barreto.

A apologia foi feita pelo Irmão Iniciado Satya Soma, que disse com acerto da intelligencia e da visão espiritual do novel conferencista.

Na proxima quarta-feira, falará o professor Adalberto Lima Leite, sobre o thema: "Scintillações do amor".

Matriculas — Continuam abertas as matriculas do Gymnasio de Pedagogia, comprehendida d aseguinte forma: Curso Primario e Curso Superior. Os interessados podem se dirigir á secretaria, á rua Manoel Victorino, 219, das 17 ás 19 horas.

Consultas por correspondencia. — Os interessados podem dirigir as suas consultas ao Grão Mestre Elyseu D. Sant'Anna, juntando o dia do nascimento, estado civil, 500 réis de sellos, o assumpto a consultar ou os symptomas das molestias; sempre que possuirem é conveniente juntarem uma photographia.

NOTA — Enviamos os Estatutos da Ordem, prospectos sobre o Instituto de Sciencias Occultas, sobre o Gymnasio de Pedagogia, etc. Confeccionamos horoscopos.

Feliciano de Mesquita Barros — Compareça á secretaria desta Ordem, temos assumpto de urgencia.

Vão ter inicio as provas referentes aos succedaneos da gazolina

Do director da Estação Experimental de Combustiveis e Minerios, recebemos um convite, para as provas e experiencias, dos substitutivos da gazolina a realizar-se nos dias 26 a 31 do corrente, na Avenida Venezuela 82, Cáes do Porto.

SEU TERNO E' VELHO? FICA NOVO

Mande viral-o pelo avesso no Abreu Alfaiate; tambem se reformam e concertam-se roupas; aceitam-se córtes de Casemira a feitio, 80$000 e de Brim, 40$000.
Rua Lêdo, 66, antiga S. Jorge

Gymnasio Madureira
(EX-FILIAL DO GYMNASIO PIEDADE)
INTERNATO, SEMI-INTERNATO, EXTERNATO — EXAMES OFFICIAES.
MATRIZ: — Rua Maria Freitas, 1 — MADUREIRA
FILIAL: Rua Candido Benicio, 63, JACARE'PAGUA'

Para o campeonato brasileiro do foot-ball suburbano!

O treino de quarta-feira — O ultimo ensaio dos paulistas e a escolha definitiva do quadro

NOTAS IMPORTANTES — O REGULAMENTO

Em S. Paulo realizou-se, ante-hontem, o ultimo ensaio dos jogadores collocados até o 5º logar, donde sairá o quadro que enfrentará os suburbanos cariocas.

Levando essa grande vantagem sobre nós, os paulistas mostram-se perigosos.

Mas, não ha nada!

Recuperaremos essa vantagem e mostraremos que somos cariocas, e cariocas cheios de vontade, para mostrarmos aos valentes varzeanos da Paulicéa que pudemos ser com dignidade os campeões brasileiros do football suburbano.

Precisamos de energia!
Boa vontade e disciplina!
Avante, pois!

O ULTIMO ENSAIO DOS PAULISTAS

Realizou-se ante-hontem o ultimo treino dos suburbanos paulistas.

Após o ensaio a Commissão Technica escalou os 22 homens que treinarão para a organização do "onze", que são os seguintes:

Mario, Cajado, Hytteo, Donato, Julio, Americo, Fortuna, Miguel, Pierino, Vallas, Formiga, Alberto, Nichida, Octavio, Perucci Armando, Joãozinho, Virgilio, Barthó, Lalle, Pizotti, Breno, Caverunthi.

O UNIFORME DOS BANDEIRANTES

Foi escolhido pela Commissão paulista o uniforme dos jogadores.

E' o seguinte: camisa com listões pretos e brancos de 2 cms. de largura e bordas vermelhas; distinctivo da mesma côr com as iniciaes S. V. (seleccionado suburbano).

O PROXIMO TREINO

Será realizado na quarta-feira proxima, o terceiro ensaio dos nossos jogadores suburbanos, no campo da A. B. E. L.

O HORARIO

O inicio do treino será ás 16 1|2 horas, devendo os jogadores estarem no local meia hora antes.

Solicitamos do sr. Arthur Silva a observancia desse horario.

OS QUE FALTAM TRAZER SEUS RETRATOS

Avisamos que devem estar em nosso poder, até terça-feira proxima, no mais tardar, as photographias dos seguintes players: Caneta, Pipiu, Lagarto, Ary (do Cajueiro F. C.), Mimi 2º, Catão, Othelo, Gazolina e Ricarte.

UM ENGANO

Por atrapalhação do momento, muito natural, demos como ausente no ultimo ensaio, o player Vianna.

Tratando-se dum equivoco, dispunhamos a reparal-o, quando nos chegou ás mãos a seguinte carta:

"Ermelinda Football Club — Secretaria, 15 de janeiro de 1931 — Illmo. sr. redactor da sessão sportiva do DIARIO CARIOCA — Respeitosas saudações. — Tendo o player Alfredo Vianna, pertencente a este club e primeiro collocado na posição de back direito do scratch suburbano, ensaiado no primeiro treino do conjunto e não acontecendo no segundo treino, por motivo ignorado, sirvo-me officialmente do presente para protestar contra o equivoco da noticia publicada no exemplar de hoje, 15 do corrente ,incluindo-o como faltoso, facto não justificado, pois o mesmo encontrava-se no campo á hora designada ao treino, onde recebeu o permanente.

Crente que v. s. tomará este protesto em consideração, de antemão agradeço e aproveito a opportunidade para reiterar os protestos da nossa elevada estima e mui apreço, de v. s. amo. atto. obro. — Alonso R. de Souza, 1º secretario."

UM QUE SE JUSTIFICA

Esteve hontem em nossa redacção o player Pintinho, que nos veiu apresentar suas justificativas sobre a ausencia no ultimo treino.

Aceitamol-as por os termos julgado justos.

A ENERGIA PAULISTA

Transcrevemos de "A Gazeta":

"UM INDISCIPLINADO

O publico que compareceu, hontem, ao campo do Antarctica, foi ordeiro. Não se ouviram vaias irritantes, embora os applausos fossem, um tanto parcimoniosos... Uma scena, tão só, mereceu a repulsa dos assistentes.

Amilcar, sempre incansavel e criterioso, dirigia o ensaio quando foi provocado por alguem que, junto ás grades acompanhava as jogadas.

Esse "alguem" outro não era senão Oliva, que se diz guardião e conquistou o 2º logar no concurso varzeano. Chamado para o primeiro exercicio, Oliva foi a negação personificada. Teve de ceder o seu opsto para elemento melhor...

Despeitado, elle, hontem, deu outra nota destoante. Offendeu o valoroso mestre que reagiu á altura. O facto, ligeiro, serviu para demonstrar a falta de cavalheirismo do pretenso guardião.

Em vista disso, como medida disciplinar, decidiu-se prohibir a entrada de Oliva nos proximos jogos ou treinos do seleccionado suburbano, entregando-se, tambem, opportunamente, a medalha que lhe cabe como 2º collocado ao seu club — o Horizonte F. C. — para que dê á mesma o destino conveniente."

N. R. — Felizmente aqui, até hoje, não registramos facto desta natureza.

E' preciso mostrarmos que temos technica, porém é mais necessario que figure a disciplina e ordem dos jogadores cariocas.

Se perdermos no jogo — coisa natural — devemos vencer na disciplina.

Reserva Naval

2ª CATEGORIA

São convidados os senhores associados, candidatos á matricula na Reserva Naval, a comparecerem na secretaria do club, das 8 ás 10 horas da noite, afim de receberem instrucções a respeito.

O Collegio Club no festival de amanhã

Realizando-se amanhã, 18 do corrente, o grande festival esportivo promovido pela Ala dos Invictos, na praça de sports do Collegio Club, o director esportivo pede o comparecimento, ás 14 horas, dos seguintes amadores:

David, Aniceto, Gaby, Oswaldo, Cesar, Eduardo, Miro, Nene Coriol, Eugenio e Firmino.

Os demais amadores deverão estar á postos, afim de preencher qualquer falta imprevista, sujeita, porém, ás prescripções regulamentares.

O conjunto collegiano enfrentará ás 15 horas, a forte esquadra do Esberard F. C., de São Christovão.

Na Floresta

ZINHA.

Prepara-te, pois, hoje, a avalanche "é ali na batata". O Procurador foi na macumba e, é natural que a sorte nos proteja, pois elle é nosso amigo. A propaganda do "Tira e Deixa" alguma coisa havia de dar...

Tua—MARIA.

1967 - 4365 — 8390 - 1891

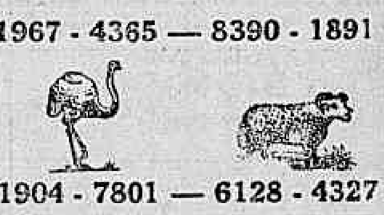

1904 - 7801 — 6128 - 4327

NAS ESTRELLAS...

8344 1541

DA MACUMBA

34279

Inverter em centenas

RESULTADO DE HONTEM

1.º premio — Gato 895
2.º premio — Gallo 855
3.º premio — Vacca 789
4.º premio — Perú 127
5.º premio — Carneiro 502
Moderno — Aguia 708
Rio — Cobra 234
Salteado — Borboleta — G. 4

Loterias do E. do Rio

Resumo dos premios da Loteria do Estado do Rio de Janeiro extraida em 16 de janeiro de 1931

14325 .. .. 100:000$000
25699 .. .. 10:000$000
30843 .. .. 5:000$000

3 premios de 2:000$000
56772 — 26891 — 22421

8 premios de 1:000$000
7562 — 58508 — 42937 — 781
50611 — 14189 — 49739 — 3438

Sortes Grandes Só Se Obtêm
— NO —
SONHO DE OURO
GALERIA CRUZEIRO, N. 1
— Oscar & Companhia —

INDICADOR PROFISSIONAL

GONORRHÉA
IMPOTENCIA
Cancros duros e molles
Estreitamento da Urethra
Tratamento rapido e moderno
DR. ALVARO MOUTINHO
Buenos Aires, 77-4° — 9 ás 19 hs.

HERNIAS HYDROCELLES
(Quebraduras)
Cura radical, sem operação, sem dôr e sem prejuizo das occupações.
FRAQUEZA SEXUAL
Tratamento especial e moderno
DR. PEDRO LUZ
ex-assistente da S. C. Misericordia do Rio de Janeiro — Espec em vias urinarias e molestias de crianças.
PHARMACIA LUZ —::— Rua Frei Caneca, 52.
PHONE: 4-1056
Das 8 ás 10 e das 16 ás 19 horas

Clinica Medico-cirurgica
DR. AMERICO CAPARICA
Consultorio: — Rua Visconde do Rio Branco, 31 (sobrado)
DIARIAMENTE DAS 3 A'S 7 HORAS
TELEPHONE: 2-2949
Residencia — Rua Riachuelo, 56
TELEPHONE: 2-5227.

DR. JOSE' DE ALBUQUERQUE
DOENÇAS SEXUAES NO HOMEM
diagnostico causal e tratamento da IMPOTENCIA em moço. Rua Carioca, 22. De 1 ás 6.

BLENORRHAGIA
Cura radical pela diathermia e dos ultra-violetas, methodo inteiramente novo no Brasil, o de melhores resultados actualmente conhecido: tratamento rapido, cura em poucas applicações indolores, e sem menor perigo (technica de Nemelsohmidt, Berlim e Kowarschik, Vienna) Dr. Cocio Barcellos, ex-assistente da Faculdade de Medicina, medico da Polic. de Botafogo; das ás 11 e das 3 ás 6. Tel. 3-0001. Avenida Rio Branco, 33.

GONORRHÉA
e complicações no homem e na mulher.
Estreitamento da uretha
IMPOTENCIA
Tratamento rapido e moderno
DR. D. LINHARES
Consultorio: — Rua São José, 82. Diariamente — Das 15 ás 19 horas.

Dr. Giovanni Infante
Tuberculose (Tratada pelo methodo Maragliano) — Syphilis — Molestias nevereas da pelle — Impotencia
—::— CONSULTORIO: —::—
Rua Ramalho Ortigão, 9, 1° andar. —Sala 1—Telephone, 2-6102
Das 9 ás 11 e das 4 ás 7 horas
Residencia: ITAJUBA' HOTEL
Telephone 2-3690

DR. DUARTE NUNES
Orgãos genito-urinarios
(ambos os sexos)
Gonorrhéa e suas complicações Rua S. Pedro, 64. — Das 8 ás 18. —::— horas. —::—

PEQUENOS — ANNUNCIOS

(NESTA SECÇAO OS ANNUNCIOS NÃO DEVEM TER MAIS DE 20 LINHAS)

- ESCRIPTORIOS -
300$000
NO EDIFICIO ODEON, EM FRENTE AO MONROE, ALUGAM-SE ESCRIPTORIOS GRNDES E PEQUENOS, DESDE 300$000 MENSAES.

Cartões de Visita
Em RELEVO — Entregas em 24 horas
— Cento: 12$000
PAPELARIA RIBEIRO
Rua Ouvidor, 164

O povo custou a depôr e expulsar o "BARBADO", mas o AGRIPPUS em poucos instantes expulsa do corpo a mais rebelde das gryppes.
A' venda em todas as pharmacias.

LIVRARIA ALVES
Livros collegiaes e academicos
RUA DO OUVIDOR, 168

PINTO — Conseguir os melhores juros para hypothecas e as melhores condições para a compra, venda, acertos, construcção e avaliação propriedades. Rua Buenos Aires, 109, 1.°. Phone 3-5122.

No Mundo dos Foliões

MOMO VEM AHI...

O Club dos Democraticos, leader do Carnaval Carioca, commemora, hoje e amanhã, a passagem do seu 64.° anniversario — O Grupo Você Vae (dos Fenianos) entra, hoje, no seu 10.° anno! — Disse Me Disse

Por VAGALUME
Auxiliares:
K. RAPETA
ESFOLADO

"CLUB DOS DEMOCRATICOS"

AS FESTAS COMMEMORATIVAS DO SEU 64° ANNIVERSARIO

Vão ser extraordinarias e fulgurantes as commemorações do 64° anniversario do Club dos Democraticos.

Durante tres dias consecutivos não se fecharão as portas do "Castello", que permanecerão abertas dia e noite, em constante e formidavel forrobodó.

A rua do Riachuelo vae ser illuminada por milhares de lampadas que darão ao reducto em que se installaram ultimamente os "Carapicús" a visão phantastica das "Mil e Uma Noites".

Diversas bandas estão contratadas para esses dias e grandes são as surprezas que se annunciam, de modo a dar á commemoração do anniversario do "Castello" a maior imponencia possivel.

As festas começarão sabbado proximo, quando realizar-se-á o primeiro dos pomposos bailes com que os legionarios da Aguia Negra assignalarão a passagem da sua maior data.

FENIANOS

O POMPOSO BAILE DO GRUPO VOCE VAE

O "Poleiro" em festa!

Finalmente o mais poderoso dos grupos do Club dos Fenianos, faz a sua primeira demonstração do anno, commemorando a gloriosa data da passagem do seu anniversario.

"Pirolito" anda numa azafama medonha concluindo o programma da soberba festa que terá todos os matadores, inclusive, bellos e custosos "recuerdos" que serão offerecidos a todas as angorás que comparecerem ao grande baile do Grupo Você Vae.

Duas bandas e uma "jazz-band" completarão a fuzarca.

Encontrámo-nos com "Pirolito", o incansavel fundador do Grupo Você Vae e hoje, incontestavelmente o seu maior baluarte.

O homem estava realmente estafadissimo.

— Desde pela manhã, 6 horas, que estou na rua, nesta grande cavação! Hoje até mesmo uma banda de musica subiu de preço!

— E a festa?

— Será de arromba! Terá todos os matadores. Crêa em mim, vae ser um verdadeiro acontecimento carnavalesco não só aqui dentro, como fóra do "Poleiro"!

Vae ser mais um "quináo" na negrada.

Bandas de musica; a banda de clarins do Sant'Anna, "jazz-band" e "chôro"!

Chamo a sua attenção para a riquissima ornamentação e da deslumbrante e nunca vista illuminação interna e externa!

Teremos sessões solenne, baptismo do novo estandarte, passeata e baile. No dia seguinte, teremos os repêtos: appetitosa feijoada, passeata, baile e depois berço...

BOLA PRETA

MERECIDA HOMENAGEM A "BARULHO" E "PALAMENTA"

Os bellos e vastos salões da Bola Preta, reabrir-se-ão amanhã para que sejam prestadas as mais justas e merecidas homenagens aos jornalistas Augusto Moraes (Barulho) e Pillar Drumond (Palamenta) chronistas carnavalescos da "A Noite" e da "A Patria".

Os salões foram ornamentados á capricho. Aos homenageados estão reservadas varias surprezas.

"Barulho" e "Palamenta" receberão á entrada, estrondosa manifestação, sendo em seguida introduzidos no salão, onde receberão os cumprimentos da Bola Preta, sendo-lhes então offerecida a festa.

Os dois homenageados usarão da palavra.

Grupo da Bola Verde

A SUA TARDE-NOITE DANSANTE A FANTASIA

Vem despertando grande enthusiasmo entre a rapaziada do Grupo da Bola Verde e do Club de Regatas Boqueirão do Passeio, a proxima tarde-noite dansante a fantasia, organizada por este Grupo, que será realizada no dia 8 de fevereiro proximo, em salão préviamente escolhido.

A rapaziada do Grupo da Bola Verde, se fará representar na Noite Brasileira, em Icarahy — A convite do Praia Flexas Club, tomará parte na Noite Brasileira a realizar-se, hoje, no jardim Ingá, da vizinha cidade de Nictheroy, a rapaziada do Grupo da Bola Verde, componente do chôro.

A commissão de Carnaval pede o comparecimento de todos os membros do chôro na sede do club ás 19 1|2 horas, para seguirem juntos para aquella cidade

TENENTES

GRUPO DOS LIBERTOS

O Grupo dos Libertos, dará hoje na "Caverna", um grande "diabolico e cupidesco" baile á fantasia.

Quer isto dizer que as mais lindas e encantadoras diavolinas serão chamadas ao Averno afim de receberem a sua carta d'alforria, assignada por Plutão.

A magnifica séde da rua Visconde Maranguape, foi artistica e caprichosamente ornamentada.

Uma banda de musica e "chôro" de primeirissima animarão os "baêtas".

Varias surprezas estão reservadas para este baile de arromba.

O Bloco "Você me Acaba" fará Carnaval externo

EPOPÉA DAS FLORES SERA' O THEMA DO ENREDO PARA 1931

Transcorreu animadissimo o ensaio inicial do Bloco "Você me acaba", campeão suburbano de 1930.

Apesar da dissidencia havida, ao ensaio do campeão compareceram muitos socios antigos, e bastante "valores novos".

Num grande "furo", (para contrariar o Drummond), conseguimos descobrir, que o ensaio geral do Bloco, será no dia 5, no Grande Circo França, e a primeira passeata impreterivelmente será no dia 7 de fevereiro.

A directoria do "Você me Acaba" está assim constituida: presidente, Cezario Mello; vice-presidente, Oscar Veiga; 1° thezoureiro, José Costa; 2° thezoureiro, João Carneiro; 1° secretario, Antonio Drummond; 2° secretario, Benedicto dos Santos; procurador, Bellarmino de Souza e cobrador, Eurico.

Após um grande trabalho, conseguimos num "furo" de sem-sação, que o serviço de barracão está á cargo do eximio artista Antonio Drummond, que tem como auxiliar confeccionador dos figurinos o sr. Claudino de Souza Marques.

O primeiro mestre de canto será Antonio Marques. Quanto ao segundo, existe uma duvida entre Jorge Moreira e Waldomero Velloso.

Porta estandartes: 1° será Claudino S. Marques e o 2°, Antonio Martins.

O genio inventivo de Drummond, não podia escolher outro titulo para o enredo, que será a "Epopéa das flores!", thema este, que será bem desenvolvido.

Não nos expandimos mais sobre este, para não dar tratos a bola aos dirigentes do "Você me acaba...".

Breve daremos outro "furo" sobre o enredo de outros campeões suburbanos.

Marcha n. 1 do Bloco "Você me acaba", letra de Jorge Moreira.

1.ª PARTE

Escolher o sol ideal
Nos dias de carnaval
E colher sem se maguar
O mais bello exemplar
Eis a missão delicada
De escolher um bloco premiado
Quando elles todos são
De encanto e belleza uma perfeição

2.ª PARTE

Com que alegria
O rei da folia
Vem para nos saudar
Todo risonho feito em sonho
Assim foi-se a falar
Você me acaba és tão querido,
Com este teu cantar
Pois com a gloria
Desta victoria já poderás contar.

"De lingua não se vence"

A INAUGURAÇÃO DO SEU PRIMEIRO PAVILHAO

Com grande animação tem corrido os ensaios do novel e querido bloco de Madureira.

Fomos nós os primeiros a dar a noticia da sua fundação.

Hoje, na séde da rua Domingos Lopes, será pela primeira vez hasteado o pavilhão tricolor do Bloco de Aderbal Ferreira.

Para solennizar este acontecimento a directoria organizou um grande baile em homenagem as suas admiradoras.

A primeira passeata do "De lingua não se vence" está marcada para 7 de fevereiro. O ensaio geral, que se realizará no dia 4 de fevereiro, será no Cine Madureira.

O serviço de barracão está adeantadissimo e a cargo dos consagrados artistas suburbanos: Nicanor Borges, E. Costa e Augusto.

Não publicamos hoje o que sabemos relativamente ao thema do enredo por falta de espaço.

Os estandartes do novel bloco foram confiados aos conhecidos foliões Adolpho Delvoux e E. Costa.

A directoria do "De lingua não se vence" está assim constituida: presidente, Adherbal Ferreira; vice-presidente, Agapito Velloso; 1° secretario, Nicanor Borges; 2° secretario, Adolpho Delvoux; 1° thezoureiro; Antenor Borges, 2° thezoureiro, Miguel Rosa e procurador, Ernesto Florismundo.

O Casino Beira-Mar e os seus elegantes bailes á fantasia

O Carnavel está a se approximar. Começou já o alvoroço habitual dos preparativos dos seus tradiccionaes festejos.

O Beira-Mar Casino, centro de diversões dos mais seleccionados que possuimos, vae, na semana vindoura, iniciar a organização do preparo dos quatro formidaveis bailes á fantasia, considerado pela sociedade carioca os melhores e mais elegantes.

A direcção do Beira-Mar Casino proporcionará, como acontece todos os annos, aos seus "habitués", innumeras novidades e uma série de surprezas agradaveis e excellentes.

CARNAVAL NOS SUBURBIOS

E' auxiliar desta secção na zona suburbana da Central do Brasil, o competente chronista sr. Tupan Campos, o popularissimo Sabidinho.

C. M. Recreativo Carioca

O BAILE DE HOJE

O Club Musical Recreativo Carioca, reabrirá, hoje, a sua séde, á estrada D. Castorina n. 100, no Jardim Botanico, para um grandioso baile a fantasia.

Os dansarinos não terão uma folga, pois, uma nova jazz, animará as dansas até o sol invadir os salões.

Victor Simões, o estimadissimo secretario, lá estará á espera do pessoal para... a conversa do estylo, com o thesoureiro.

DISSE ME DISSE...

O "Chopp Duplo", conhecido e estimado chronista carnavalesco correligionario de "Picareta" na politica "carapicuana", segundo nos affirmou o tenente "Zédias", vae hypothecar a sua solidariedade ao presidente da C. C. C.

Que bella infeliz idéa!

* * *

O Torres, (Bolinha) está mesmo com vontade de pegar firme com a Commissão de Carnaval dos Arrepiados.

* * *

Em compensação o Galdino já foi visto fazendo uns orçamentos carnavalescos e que não podem ser estranhos ao rancho da rua Alice.

* * *

O primeiro ensaio no "Galho" botou muita gente tonta.

O Juventino disse logo:

— Estavam comendo gambá errado. Pensavam que o Acabate é como o Resedá, que dorme sobre os louros? "Com nós" é, na exacta. De quarquer gêto nós arraja os capitá...

O Juventino agora fez um goal na certa!

* * *

O Moura ("Pinturinhas"), sustentando o corpo sobre aquelles arcos de pipa, ia todo mamboleante pela rua do Cattete, sobraçando um embrulho.

— Que diabo levas ahi? Já é o prestito? o Oscar.

— Você é besta seu Oscar?!... Então o prestito do Flor, feito por mim poderia lá caber neste embrulho?

— Então o que é isto?

— São provas.

— Provas do prestito?

— Provas artisticas. Esta gente não me conhece.

— Não diga semelhante coisa... O senhor é tão conhecido no Brasil, como a Suzane Casterá. Ambos são do mesmo tempo e moravam juntos num aranha-céo do becco do Moura, em 1500, quando Pedro Alvares Cabral, descobriu o Brasil.

— Ah!... Ainda bem que você me conhece. Levo aqui provas documentaes, livro—percebeu? Vou provar que a estatua do Barroso está errada.

* * *

O "Cuba", está domindo sobre os louros colhidos no carnaval de 1930, levando a Flor do Acacate ao apogeu, ao posto maximo de campeão.

Este anno elle ficará por detraz da cortina, puxando os cordeis e vendo o pessoal dansar na corda bamba...

* * *

Nos ranchos vem sendo muito discutida a funcção de technico.

Ainda hontem numa roda ouvimos:

— Ha "technicos de facto" e "technicos de informação".

— Quaes são os de "facto"?

— São aquelles que idealizam um "enredo" ou aceitam a idéa de outros e executam com perfeição desenvolvendo bem, aproveitando todos os detalhes transformando ás vezes um assumpto pobre, num cortejo rico.

— E os de "informação"?

— São aquelles... são aquelles... — como direi? — São aquelles que não entendem "nada de nada"...

— O "Cuba" é technico?

— E' e de facto.

— O Julio é technico?

— O Julio Furtado?

— Não, o Julio...

— Ah!... Aquelle que esteve na Kananga com "Juca"?

— Não... O Julio "arrepiado" da Alliança.

— Oh! Julio... o Julio... tambem é!...

* * *

O "Moura Mentira" (Pinturinhas) é o artista da Flor do Abacate

Duvidar da sua competencia, é a maior das profanações.

Portanto, parabens aos campeões de 1931.

* * *

Em Madureira, a coisa está fervendo.

Só se fala nos dois blocos: "Você Me Acaba" e a dessidencia "Com a lingua não vence".

No Parque de Diversões de Madureira, haverá no dia 20 do corrente por occasião da grande batalha de confetti, que ali se realizará, um interessante encontro dos dois blocos.

No Café Amorim, discutia um casal:

— Elle Ou sairás comnosco, ou dou-te cabo do canastro.

Ella — Está direito "Voce me acaba" com a vida, mas eu saio com os outros.

Elle — A victoria será minha!

Ella — Não é "Com a lingua se vence"...

* * *

O "Vagalume" chegou no antigo Café Jahu' e perguntou pelo "K. Rapeta".

O "garçon" respondeu:

— Elle deve andar lá pelo "Diario Carioca".

— Lá eu não o vejo ha muito.

— O senhor não viu?

— Não.

— Então... ninguem não viu.

— E o "Esfolado"?

— Ah!... O "Esfolado"?!... O "Esfolado"... tambem ninguem não viu...

* * *

O "Chaby" atravessáava o largo de São Francisco, suando por todos os póros.

Interpellaram-no:

— Que pressa é esta? Vaes apagar fogo?

— Neste tempo quente, não se póde descansar.

Estou preparando o "segundo cliché" do Grupo das Sabinas.

— E que tal?

— Vae ser outro goal na certa!

O Vizeu está a todo a panno. Com elle é na "chincha"!

* * *

Recebemos a seguinte carta:

Vagalume, amigo. — Li a tua nota á respeito dos secretarios de certos clubs e acho mesmo que á bem dos interesses dos proprios clubs, que, acredito serem os de Momo, deveriam as grandes sociedades vasculhar as suas secretarias procedendo a uma verdadeira prophylaxia, pois, aqui, ali e acolá, más fadas ha. Até parece praga. Do vosso constante leitor, Carlos Peixoto."

Registre-se.

* * *

4 1|2 horas da madrugada!

Lampadas apagadas! Passam os ultimos retardatarios!

Tudo silencio! A cidade deserta! Ao longe surge um vulto! Traz um envolucro na mão!

O guarda nocturno apita. Ouve-se o canto do gallo!

Quem será aquelle Judeu Errante!

Era o "Pirolito" com o "Livro de Ouro", do Grupo Voce Vae...

* * *

Assim á primeira vista parece "futurismo", mas é coisa de actualidade, porque o grande baile ou melhor as duas soberbas festas serão realizadas sabbado e domingo.

* * *

Pedroso (o homem das gallinhas do Forrobodó) conseguiu o beneplacito do "seandor Minó", para fazer os "puffs" do Senado", dada a falta de "sal", do dia 31 de dezembro.

Orgulhoso de si proprio, o emulo de João Caetano assim nos disse:

— E depois, os meus "puffs" são recheiados de bons versos!

O homem está ahi está no "petit" Trianon e o ex-puffista tambem...

* * *

O Marroig é um bicho!

Pois não é que elle descobriu um conchavo que "Qui-Ninho" queria fazer com o Querino, que é o homem da maior confiança do genial artista?!...

Desta vez, porém, não se verificou a revolta da criatura contra o Criador.

* * *

NO POLEIRO

— O Umberto falou por si pessoalmente ou como presidente dos Fenianos.

— Falou por si. Não vês que se falasse como presidente dos Fenianos, teria que interpretar o pensamento do presidente do Grupo das Sabinas?

* * *

— Ora veja só; dizerem que os Fenianos iriam mandar buscar um artista em São Paulo!

— Porque agora já esgotamos o "stock".

— Está enganado. Um carnaval feito por Luiz Peixoto, é "goal na certa!" Vá ver as decorações do Fluminense, feita por elle; o busto do Rodrigues Alves. Só por ahi temos o grande pintor, decorador e temos o grande esculptor.

— E teriamos então um completo artista de barracão, lançado pelo Club dos Fenianos.

* * *

O "Pirolito" anda "á nove pontos...", vendo-o assim afobado, o "Chaby" observou-o:

— Pirolito, desta vez você vae... parar no hospicio...

DIVERSOS

Trecho do "puff" do Bloco dos 25..

Sempre alegre e contente
Neste grande e brutalida
Socorre a toda a gente!
O Coruja é o pae da vida!
De brilhantes tem pingente.
Anda chic como um brinco
Eis o nosso Presidente
Do Bloco dos Vinte e Cinco.

* * *

O tenente Pereira Gomes (Lord Camello) vae contratar uma jazz ban typica, afim de tocar no almoço que vae ser offerecido ao consorcio A. Pereira Paulo, por occasião do seu anniversario natalicio.

* * *

Podemos affirmar que até hoje, não tendo sido concedida nenhuma licença, a Policia não autoriza a exhibição de "Livros de Ouro" de qualquer especie.

* * *

A Prefeitura vae tomar sérias providencias, de accordo com a Policia, afim de impedir que os "clubs-mafuás", burlem a lei que os obriga ao pagamento de 75$000 por funcção.

* * *

Fala-se que se o governo federal negar o desejado auxilio, algumas sociedades apanharão os 25:000$ da Prefeitura e com elles farão "apenas" uma passeata.

Ao que parece, o "truc" não pegará.

A policia está de sobreaviso.

Lyrio Club de Botafogo

Os dirigentes desta querida sociedade da rua de São Clemente, continuam em actividade nos preparativos para os seus formidaveis bailes á fantasia, que serão iniciados sabbado proximo, abrilhantados por applaudida jazz-band. Gustavo Costa, Côrtes, Ayres, Moreno e Theophilo, os maioraes do "Regato", promettem apresentar aos frequentadores do Lyrio Club, milhares de surpresas.

União faz a força

Este victorioso bloco de Terra Nova, que tanto successo tem alcançado nas pugnas carnavalescas do suburbio, fará realizar, hoje, em sua séde social, o primeiro ensaio de canto, que promette constituir grande acontecimento.

Informa-nos o querido "K. T. Dratico" que os endiabrados foliões Paiva e Pery, vêm se desdobrando em actividades, afim de que o vice-campeão dos blocos se apresente digno de victoria.

Domingo proximo, os valentes carnavalescos do "União Faz a Força", farão realizar, no vasto salão de sua séde social, um delirante baile á fantasia, cheio de encantos e seducção.

Como o Paiva é camarada, e talvez o "K. Rapeta" dê as caras... para "ver, ouvir e contar"...

Flor do Abacate

Os veteranos foliões desta victoriosa sociedade do Cattete estão ultimando a confecção do maravilhoso prestito que será apresentado ao publico, na segunda-feira de carnaval. Os technicos João Cordeiro de Moura e Arlindo de Almeida estão trabalhando noite e dia, afim de que o "Galho" obtenha, mais uma vez, as palmas da victoria. Os ensaios de canto foram iniciados sob a direcção do glorioso maestro Nascimento Fagundes, que hoje estará novamente á frente das lindas pastoras, para prepar l-as de facto...

Ouvindo ligeiramente o velho carnavalesco Moura, nosso representante teve a opportunidade de saber que a "Flor do Abacate" prepara dois carnavaes externos — um do Ranchinho e, outro para o que dér e viér... de Botafogo ou de Laranjeiras...

Pelo que vimos, o "Abacate" deve surgir na segunda-feira gorda, com um prestito de mais de 150 figuras. Arlindo de Almeida, o chefe do exercito "abacateiro" está confiado no exito absoluto do carnaval do glorioso rancho Universidade.

AS TORTURAS DIGESTIVAS

Se V. S. se acha torturado pelo seu estomago depois das refeições, os seus soffrimentos podem ser provocados por excesso de acidez. Este estado de acidez leva a irritações das mucosas delicadas do estomago, e a dôr augmenta com cada refeição. Para neutralisar a acidez, um sal alcalino, tal como a Magnesia Bisurada, dará os melhores resultados. Este anti-acido- é inoffensivo e meia colher de café de Magnesia Bisurada tomada n'um pouco de agua immediatamente depois das refeições fará desapparecer as ardencias, as azias, os pesadumes, flatulencias, indigestões e outros incommodos digestivos. A Magnesia Bisurada achase em todas as pharmacias.

R. Visc. do Rio Branco, n. 12

Publicações forenses

FALLENCIA DE LATTUF ZENTOUN & MALDAUN

JUIZO DE DIREITO DA QUINTA VARA CIVEL

AVISO

Os abaixo assignados, syndicos da fallencia de Lattuf, Zeitoun & Maldaun, estabelecidos á rua da Alfandega n. 323, avisam aos interessados que são encontrados, diariamente, em seu escriptorio commercial, á rua 1° de Março n. 114, das 14 ás 16 horas.

Rio de Janeiro, 3 de janeiro de 1931. — Muller & Comp.

EDITAL

De segunda praça com o prazo de dez dias e abatimento legal de dez por cento, para venda e arrematação dos bens penhorados por AUGUSTO CONSTANTE & COMPANHIA a JOAO DE BARROS CALASANS e MIGUEL CALASANS, em autos de executivo, na fórma abaixo:

O DOUTOR

Mario Guimarães Fernandes Pinheiro, Juiz Pretor em exercicio na quinta Pretoria Civel do Districto Federal.

FAZ SABER

aos que o presente edital de segunda praça com o prazo de dez dias e abatimento legal de dez por cento virem, ou delle conhecimento tiverem, ou a quem interessar possa, que no dia vinte e dois do corrente, ás treze horas, logo após a audiencia do estylo e ás portas do edificio do Pretorio á rua dos Invalidos, cento e cincoenta e dois, o porteiro dos auditorios trará a publico pregão de venda e arrematação a quem mais der e maior lance offerecer, acima da importancia de réis — TRES CONTOS E CENTO E QUARENTA E UM MIL RÉIS, liquida da deducção de dez por cento feita sobre a avaliação, os bens penhorados por AUGUSTO CONSTANTE & COMPANHIA a JOÃO DE BARROS CALASANS e MIGUEL CALASANS, em autos do executivo, os quaes são os seguintes: Um grupo para sala de visitas, em oleo vermelho com embutidos, composto de: um sofá, duas poltronas, duas cadeiras, um puff e uma banqueta com assentos e encostos estofados de panno lavrado esverdeado; uma mesa de centro pequena oval e duas columnas; em bom estado de conservação — quatrocentos e cincoenta mil réis. Uma mobilia antiga toda trabalhada em obra de talha, representando trevos de madeira escura, composta de: um sofá, duas cadeiras de braços, duas ditas singelas com assentos estofados de seda amarella lavrada, um aparador com uma gaveta e duas columnas. Estando a mesma bichada — trezentos mil réis. Uma mobilia para sala de jantar em imbuya com embutidos e incrustações de metal amarello, composta de: uma crystaleira envidraçada, com fundo de espelho, tres pedras de marmore claro e uma prateleira de vidro; um buffet com pedra marmore claro ou centro, fundo de espelho bisauté, duas prateleiras de vidro e as partes dos lados envidraçadas; um etagére com pedras marmores claras, fundo de espelho e duas prateleiras de vidro; uma mesa elastica, redonda, com quatro taboas; nove cadeiras com assento de palhinha e encosto de ripas e em alto espaldar sendo duas de braços; em bom estado de conservação — um conto e quinhentos mil réis. Uma cadeira singela, antiga, com assento de palhinha e encosto de madeira, em regular estado — dez mil réis. Duas cadeiras singelas com assento de palha e encosto de grades, em alto espaldar, em bom estado — trinta mil réis. Uma mobilia para quarto em imbuya com embutidos e incrustações de metal amarello, composto de: um guarda-casacas com porta de espelho bisauté; tendo um espelho menor de cada lado; um guarda-vestidos com porta de espelho bisauté, tendo um espelho menor de cada lado; duas mesinhas de cabeceira com tampo de marmore claro e espelhos bisautés nús; um camizeiro com espelho bisauté ao fundo, pedra marmore clara, porta de espelho bisauté, tendo tres gavetas; uma cama curva para casal com estrado de madeira, em bom estado de conservação — um conto e duzentos mil réis. Somma: Tres contos quatrocentos e noventa mil réis, que com o desconto referido, fica reduzida a réis — tres contos cento e quarenta e um mil réis. Porquanto irão os referidos bens á segunda praça deste Juizo e caso não haja licitantes á mesma, serão os bens descriptos submettidos com a devida autorização a leilão judicial e vendidos pelo maior lance offerecido. E quem os mesmos pretender, arrematar, deverá comparecer no local, dia e hora ao principio designados. E para constar e chegar ao conhecimento de quem interessar possa, mandei dar e passar o presente e mais dois de egual teor, que serão publicados e affixados na fórma da lei. Dado e passado, nesta Capital Federal, aos 3 de Janeiro de 1931. Eu, Manoel Teixeira Peixoto, escrivão juramentado, o dactylographei. E eu, escrivão, o subscrevi — Mario Guimarães Fernandes Pinheiro.

JUIZO DE DIREITO DA QUINTA VARA CIVEL

FALLENCIA DE LATTUF, ZEITOUN & MALDAUN

O dr. Alvaro Teixeira de Mello, juiz de direito da Quinta Vara Civel desta Capital Federal, etc.

Faço saber aos interessados que foi declarada aberta a fallencia de Lattuf, Zeitoun & Maldaun, estabelecidos á r. da Alfandega, 323, por sentença deste juizo de 27 de dezembro de 1930, ás 13 horas, fixado o termo legal em 2 de novembro de 1930. Foram nomeados syndicos os credores Muller & Companhia, residente á rua Primeiro de Março, numero 114. Ficam os credores da firma fallida notificados, pelo presente, para no prazo de 25 dias, apresentarem ao escrivão a declaração de seus creditos, acompanhada dos competentes titulos; scientes de que a primeira assembléa de credores será realizada no dia 5 de março de 1931, ás 13 horas na sala propria, no Palacio da Justiça. Rio de Janeiro, 29 de dezembro de 1930. Eu, Edison Mendes de Oliveira, escrivão, subscrevo. — Alvaro Teixeira de Mello. (Está va legalmente sellada).

O MUNDO AGRICOLA E PASTORIL

A cultura do Amendoim e a sua exploração industrial

(Por José Watzl, da 1ª Secção Technica do Fomento Agricola Federal).

Esta planta pertence á familia das leguminosas e das papilionaceas, genero arachys (Arachys hypogeae L.).

E' cultivada no Brasil — em Cabo Verde; na Africa portugueza, nas Antilhas, etc.

A planta é herbacea e annual, de porte pequeno com multas ramificações. As folhas de côr verde na face superior e na face inferior mais claras e aveludadas. As flores que saem das axillas das folhas são de uma côr amarella viva. O fructo é uma vagem, tambem conhecido sob o nome de gussa ou capsula, de côr pardacenta, cylindrica, sulcado, contendo a vagem de uma a tres amendoas ou sementes, ovoide ou fusiforme envolvidas por uma pellicula de côr vermelha escura. As raizes, como em geral as leguminosas, têm a propriedade pelas nodosidades existentes nas mesmas, que contêm bacterias, de fixar o azoto atmospherico, enriquecendo o solo cultural pela nitrificação provocada por esse processo.

Esta planta, segundo uns, é originaria do Brasil (Arachys Americana Tenore) e por outros da Africa (Arachys Africana Lour).

Ora, sendo esta planta propria dos paizes tropicaes e sub-tropicaes, conforme indica a sua origem, ella necessita para o seu cyclo vegetativo de um clima mais ou menos quente, isento de geadas.

Uma outra particularidade desta planta é que o pedunculo das flores depois de fecundado recurva-se de maneira que o ovario possa penetrar no solo, onde se desenvolve a vagem contendo as amendoas ou sementes.

As flores que não conseguem chegar ao solo, como acima referido, seccam e caem.

Portanto, devemos prestar bem attenção a essa exigencia da natureza desta planta e na exploração e cultura, facilitar o mais possivel a mesma para obter o maximo rendimento pois a exploração agro industrial da cultura do amendoim representa uma optima fonte de riqueza, cujo commercio é importantissimo, aproveitando-se a amendoa ou grão que tem o gosto semelhante á avelã e pode ser comido cru, cozido ou torrado.

O grão fornece um excellente oleo como mais adeante explicaremos e os residuos ou bagaço — as denominadas tortas — constituem um excellente alimento para os animaes leiteiras.

Além disso as folhagens, as ramas verdes ou seccas são muito bem recebidas pelos animaes e constituem um bom alimento, assim como para vaccas leiteiras as forragens verdes do amendoim são um precioso alimento.

CULTURA DO AMENDOIM

Como já referido, o fructo desenvolve-se no solo; logo esta cultura dá preferencia a um solo frouxo, não compacto, poroso, leve e fresco e neste caso estão por excellencia os terrenos arenosos de alluvião, solos silicosos e silico-calcareos.

Portanto, os solos compactos e argilosos não se prestam para esta cultura pelo motivo acima exposto.

Entre as substancias principaes, que esta planta necessita para sua nutrição, devemos considerar em 1º logar a cal, substancia indispensavel á sua vida, além de potassa e acido phosphorico.

Na escolha do solo para esta cultura devemos reflectir sobre estas condições necessarias á mesma, e em caso contrario por uma adubação acertada completar as lacunas encontradas.

O emprego de sulfato de cal ou gesso de 400-600 kg por hectare ou 10.000 m2, é de grande vantagem juntamente com 20.000 kg. de esterco de curral bem curtido. Na falta de esterco poderemos substituir com 400-600 kg. de Nitrophoska, que contém em estado assimilavel o acido phosphorico e a potassa ou então superphosphato de cal e chloreto de potassio de 300-400 kg. de cada adubo. Por conseguinte um terreno assim adubado recompensará vantajosamente, e dará um optimo resultado.

O preparo do terreno é egual ao de qualquer outro cereal ou leguminosa, isto é, lavrar, gradar, limpar, pulverizar, afofar bem o solo augmentando a sua capillaridade e condições physico-biologicas.

A época da plantação do amendoim depende das condições climatologicas do logar e estende-se mais ou menos de julho até setembro inclusive.

Um ponto importante é a escolha da semente, que deve ser perfeita, escolhida com côr bem viva; as sementes deterioradas ou mofadas, as de aspecto de côr embaçada devemos excluir para o fim em apreço.

Entre as differentes variedades de amendoim a mais productiva, segundo as experiencias feitas no Instituto Agronomico de S. Paulo, é o amendoim rasteiro, tambem denominado amendoim rajado, amendoim roxo, pela sua grande productibilidade, de gosto agradavel e rico em oleo.

E' aconselhavel para abreviar a germinação das sementes pol-as de molho em agua limpa pelo espaço de 12-20 horas.

A semeadura é feita com um plantador ou semeadeira mecanica, que deposita as sementes, nos respectivos regos abertos e na distancia desejada, cobrindo-as com terra em seguida. A semeadura tambem poderá ser feita com enxada semelhante á plantação de milho ou feijão. A distancia entre os pés deve ser no minimo de 30 cm. e no maximo de 80 cm. e cada cova deve receber de uma a duas sementes. Portanto, para o plantio de um hectare necessita-se de 80-100 litros de grãos descorticados.

Durante o cyclo vegetal fazem-se varias capinas e na occasião da florescencia deve-se chegar a terra á planta para facilitar a penetração dos ovarios no solo onde continua formar-se a vagem contendo as sementes como acima referido. Sendo possivel fazer-se irrigações nos periodos da falta de chuva muito elevam os resultados desta cultura.

Entre os varios insectos que prejudicam esta cultura devastando e devorando as folhas, devemos mencionar uma lagarta de côr castanho escura, com manchas amarellas e contra as quaes deve se fazer uma ou mais applicações com um pulverizador qualquer, Vermorel, por exemplo, da seguinte emulsão:

Sabão molle .... 500 gr
Petroleo .... 4 litros
Agua .... 2 litros

Dissolve-se na agua quente o sabão, tira-se do fogo e ajunta-se o petroleo mechendo sempre.

Na occasião do emprego desta emulsão dissolve-se a mesma em 50-100 litros dagua e faz-se a applicação acima referida.

Acolheita, isto é, cinco a seis mezes após a plantação, quando começam as folhas a murchar, é feita com cuidado com um arado apropriado semelhante ao arrancador de batata americana, e na falta deste com a enxada levanta-se a terra ao redor da planta e com o garfo ou arcado em seguida são arrancadas as plantas sacudindo a terra com cuidado e empilha-se no campo para seccar ou são levadas para o terreiro para este fim, e uma vez seccas as gussas são guardadas no paiol ou celleiro. A colheita ou producção por hectare podemos calcular mais ou menos de 65-95 hectolitros de gussas de 38-42 kg. e temos:

65x38 = 2470 Kg.
65x42 = 2730 Kg.
95x38 = 3610 Kg.
95x42 = 3990 Kg.

Portanto, tomando por base do calculo de rendimento a media dos dados acima temos: 12800:4=320 kg. por hectare.

E' claro que em terras ferteis, bem adubadas, o resultado será muito maior. Tambem a escolha da variedade influirá sobre o rendimento, assim, por exemplo, segundo as experiencias feitas no Instituto de Campinas — S. Paulo — a variedade amendoim rasteiro dá um rendimento muito maior, isto é, de 5-8000 kg.

Para demonstrar as vantagens desta importante cultura de amendoim tomando apenas os dados acima, isto é, na media 3200 kg. por hectare e vendendo cada litro de gussa por 300 rs., temos: Cada litro pesa 380 gr., portanto 3200 kg. correspondem a 8.421 litros a 300 rs. = 8421x300 = 2:526$300.

Além disso as vagens e os residuos constituem um excellente adubo augmentando a fertilidade do nosso [illegible] cultural, e ainda mais, as ramas verdes ou seccas representam uma forragem de valor.

Para demonstrar o valor importante do amendoim seguem duas analyses:

ANALYSE DA PLANTA AMENDOIM

100 partes contêm	Raiz	Haste ou caule	Folhas	Vagem ou pericarpo	Sementes
Proteina	8,460	6,370	9,860	8,230	22,360
Oleo	2,120	2,230	3,420	3,640	51,820
Amido	28,820	21,360	22,120	10,820	17,140
Assucar	5,980	3,240	1,860	1,620	3,680
Cellulose	24,670	34,160	22,160	23,880	1,170
Vasculose	22,500	23,720	30,650	48,130	—
Cinza	7,450	8,920	9,930	3,860	2,830

ANALYSE DA SEMENTE OU AMENDOA

100 partes contêm	
agua	6,880
substancia azotada	20,920
oleo	51,850
substancias organicas não azotadas	19,180
substancias mineraes	2,160

Verificamos por estas duas analyses a importancia do amendoim e do valor da sua cultura principalmente pelo seu conteudo de principios nutritivos como comestivel de 1ª qualidade, e ainda mais, pela abundante quantidade de oleo superior a 50 °|°, comparavel com o oleo da oliveira, cuja fabricação trataremos mais adeante.

EXTRACÇÃO DO OLEO DE AMENDOIM E SUA IMPORTANCIA ECONOMICA

Como já acima relatado o amendoim contém 50-52 °|° de um oleo excellente e de apreciavel valor pelas suas propriedades distinctas egualado ao oleo de azeitona, seja para fins pharmaceuticos, culinarios, industriaes, etc.

O oleo, de sabor semelhante ao de azeitona, sem sabor pronunciado não amarella clara sem cheiro.

Sua densidade é mais ou menos 0.915-0.918 e congela entre 3 e 4° abaixo de zero. Além do seu emprego culinario pharmaceutico e também industrial, seja para fabricação de sabão, servem tambem excellentemente os jactos inferiores no processo de extracção para illuminação, combustivel para machinas, fogões, é um excellente lubrificador das machinas pela sua fluidez e minima qualidade seccativa; e actualmente para a preparação da margarina, succedaneo da manteiga.

Para a extracção do oleo empregam-se os seguintes apparelhos:

1º — Um separador munido de peneiras planas ou cylindricas munido de ventilador para espurgar as materias estranhas, páos, pedras, terra etc.

2º — Um descascador seja por meio de discos estriados ou por cylindros cannelados arrancando as pelliculas que cobrem as amendoas e das quaes são as mesmas separadas por meio de um ventilador ou outro dispositivo adequado, exemplo planos inclinados de vai-vem, etc.

3º — Um moinho para triturar as amendoas.

4º — Uma prensa hydraulica.

5º — Um [illegible] de pressão.

A manipulação para extracção do oleo comprehende a seguinte marcha:

Uma vez trituradas as amendoas esta massa mettida em saccos proprios para este fim são collocadas na prensa tirando-se o 1º jacto de oleo a frio.

Sahindo a massa agora da prensa tirada do sacco passa-se novamente no moinho para triturar e em seguida volta para a prensa tirando o 2º jacto a frio. Este oleo [illegible] obtido é de 1ª qualidade superfino.

Em [illegible] a massa volta ao moinho e antes de ir para a prensa esta massa é aquecida numa temperatura entre 35-48° C. que não deve ser passada. Convem, portanto, com um thermometro acompanhar e ter o maximo cuidado.

Em seguida passa para a prensa tirando o 3º jacto de oleo que é de qualidade inferior, mas excellente para fins industriaes.

Ha industriaes que tiram ainda um 4º e 5º jacto repetindo as mesmas manipulações citadas para o 3º jacto.

No caso que depois do 1º jacto de oleo a massa se torne muito dura se costuma misturai-a com 3-5 °|° de agua, facilitando assim o trabalho de extracção e augmentando mais o rendimento de oleo.

Do cuidado empregado durante estas varias manipulações necessarias para a extracção do oleo depende o rendimento e qualidade de cada jacto obtido.

Pode-se calcular trabalhando de accordo com as indicações referidas por 100 kg. de amendoas o seguinte resultado:

1º jacto .... 18 — 20 litros
2º jacto .... 7 — 10 litros
3º jacto .... 8 — 10 litros
4º jacto .... 5 — . litros
5º jacto .... 2 — . litros

Portanto dos 50-25 °|° de oleo existente no amendoim uma boa extracção já apresenta a apuração de 40 °|°.

Agora convém filtrar cada oleo obtido, segundo os jactos, separadamente pelas suas qualidades e purezas, conforme a separação e assim o oleo de 1º jacto é superfino, o oleo de 2º jacto é fino e o oleo do 3º jacto é bom.

Além do precioso oleo extraido do amendoim ainda os residuos restantes contendo apreciaveis principios nutritivos constituem um alimento de grande valor para as criações conforme demonstra a seguinte analyse:

	Minimo	Maximo
Materia azotada	34.60	36.8[illegible]
Materia não azotada	36.00	40.5[illegible]
Materia gordurosa ..	8.40	9.8
Materia extractiva ..	6.30	6.9
Cinzas	6.30	4.0

Portanto, além do oleo a massa restante é prensada e cortada em fórma quadrada ou rectangular que entra no commercio sob a denominação de tortas, constituindo uma segunda fonte da exploração industrial. Estas tortas além de serem um excellente alimento, são tambem um valioso adubo contendo azoto em alta percentagem e acido phosphorico.

Em conclusão, a cultura de amendoim e sua exploração industrial representam uma fonte de riqueza [illegible] para a Agricultura Nacional em proveito individual e collectivo.

Avicultura Pratica

Prophylaxia das principaes affecções dos pintos

As numerosas consultas, com relação á mortandade dos gallinaceos, que os interessados encaminham, diariamente, para "A vida dos campos" dos jornaes e para as revistas que tratam especialmente dos problemas agro-pecuarios, mostram que a criação das aves em grande escala continua a ser "um problema a resolver" para a maioria dos que se dedicam entre nós á avicultura.

Este ramo da industria animal tomou, após a grande guerra, uma extensão economica tal que todos os paizes adeantados criaram laboratorios e escolas praticas para estudar as numerosas affecções das aves, fazendo surgir, assim, novas fontes de renda que alcançam algarismos fabulosos nas estatisticas da economia rural de certos paizes.

Temos acompanhado de perto, nestes ultimos mezes em diversos pontos do Estado do Rio e do Districto Federal a criação das gallinhas em grande escala.

Em certos lugares, a mortandade dos pintos começa logo após a eclosão e se prolonga durante 3 ou 4 mezes ate chegar a uma perda de 80 a 90 por cento.

Os que morrem nos primeiros dias, como foi observado em toda parte, têm como factor principal um germen (bacterium pullorum) que contamina o ovo e que se multiplica em todos os orgãos do pinto recemnascido e o leva, rapidamente, a morte (diarrhéa branca). Os que sobrevivem, após 3 ou 4 semanas mostram symptomas de uma doença que se chama, vulgarmente, no Brasil — "gosma" — (Rhinite ou coriza contagioso). Além do catarrho das vias respiratorias anteriores, apparecem, conjunctivite, — sinusite infraorbitaria, ophtalmia grave; as vezes formação de placas de fibrina nos olhos, na bocca na garganta e laringe sobretudo, lesões que fazem lembrar a "forma mucosa" do epithelioma contagioso ou diphteria vulgarmente chamado "bouba".

Na autopsia encontrei a mais, em varias aves, abcessos internos, lesões intestinaes variaveis e vermes, sobretudo nematodos; no microscopico o esfregaço do conteudo intestinal revelava, geralmente, numerosas coccidias e ovos de parasitas.

Pondo alguns doentes de 1 a 2 mezes de idade em contacto (cohabitação) durante varias semanas com pintos sadios observamos que estes ultimos permanecem com perfeita saude desde que o meio não permitta a evolução das coccidias e dos ovos dos Helminthes expellidos pelas fezes. Todos os animaes em experiencia bebiam e comiam nos mesmos cochos.

Apos esta 1.ª observação onde a contaminação por cohabitação foi impossivel realizar, proseguimos nos estudos da seguinte forma: Logo após a eclosão, os pintos oriundos da mesma criação onde anteriormente morriam na proporção de 80 a 90 por cento eram transportados em "gaiolas" construidas de madeira a estabelecer uma prophylaxia contra as doenças que podiam ser trazidas pelas fezes. Esta 2.ª experiencia deu um resultado completo — a mortandade, anteriormente tão alta, tornou-se insignificante. Este meio prophylactico tão perfeito contra a coccidiose (diarrhéa de giz) e os Helminthes, deu, tambem, optimos resultados prophylacticos contra a "diarrhea branca".

O Prof. Lahaye, tratando do coriza contagioso em uma conferencia em Bruxellas em 23 de março de 1930 qualifica esta affecção de "Singulierement Déroutante". Segundo este autor, nem o laboratorio, nem a pratica trouxeram esclarecimentos satisfactorios; acha, porém, que é a agua de bebida que contamina as aves entre si e aconselha administrar como agua de bebida, uma solução aquosa de sublimado corrosivo a um por cinco mil associado ás injecções subcutaneas de urotropina a 40 por cento.

Voltando as nossas observações feitas no Districto Federal e no Estado do Rio, parece que a "gosma" e as lesões acima descriptas parecidas com a forma mucosa da diphteria apparecem, principalmente, como complicação da coccidiose intestinal quasi sempre associada ás verminoses.

Este quadro pathologico complexo tão mortifero em nosso meio, approxima-se muitos das observações de Basset na França, quando ha mais de 20 annos atrás, asseverava que o coriza, acompanha geralmente a coccidiose intestinal.

Qualquer que seja a complexidade do assumpto a prophylaxia tem dado em nossas mãos resultados muito satisfactorios

Conclusões:

1.º o coriza contagioso (gosma) não parece ser uma entidade morbida autonoma, mas, apenas, uma complicação de diversas outras affecções.

2.º — a diarrhéa branca, a coccidiose (diarrhéa de giz) e as verminoses constituem um grupo de affecções muito mortiferas das aves no Brasil.

3.º — a criação dos pintos em gaiolas prophylacticas durante as primeiras semanas após a eclosão é um meio garantido para evitar a mortandade.

4.º — ao deixar as gaiolas o percurso destinado a receber os frangos deve o mais possivel corresponder a estas mesmas bases prophylacticas.

5.º — o tratamento curativo da gosma (coccidiose) e das verminoses é geralmente tardio, pouco pratico e pouco efficaz.

6.º — o Ministerio da Agricultura deve estabelecer laboratorios e escolas de Avicultura pratica para estudar e ensinar os processos de criação e medidas de prophylaxia que garantam o successo final: desde o funccionamento e a desinfecção das incubadeiras até o ponto supremo da finalidade da Avicultura que consiste em transformar subproductos e residuos alimenticios diversos em alimentos de pleno valor: ovos e carne da primeira qualidade.

(Ass.) — OCTAVIO DUPONT

Informações Commerciaes

CAMBIO

4 9|16 a 4 19|32 d.

O mercado de cambio abriu e funccionou hontem, sem firmeza, com tendencias desfavoraveis.

O Banco do Brasil saccou para cobranças a 4 19|32 d., e os outros a 4 9|16 d., para remessas. Havia dinheiro a 4 19|32 d., para o particular e a 15$750 para o dollar. Os negocios eram reduzidos durante os primeiros trabalhos.

A' tarde, o mercado revelou-se estavel e fechou com o Banco do Brasil inalterado e os outros sacando a 4 9|16 e 4 37|64 d., e comprando a 4 39|64 d., com dinheiro para o dollar a 10$720.

OS BANCOS AFFIXARAM AS SEGUINTES TAXAS PARA COBRANÇAS

A 90 d|v.: Londres, 4 9|16 a 4 19|32 (libras, 52$603 a 52$245); Paris, $426; Nova York, 10$630 a 10$860; Canadá, 10$860.

A vista: — Londres, 4 33|64 a 4 9|16; (libras, 53$149 e 52$603); Paris, $426 a $428; Italia, $570 a $573; Portugal, $448 a $496; provincias, $495 a $500; Nova York, 10$880 a 10$940; Canadá, 10$910; Hespanha, 1$120 a 1$130; Provincias, 1$135; Suissa, 2$110 a 2$210; Buenos Aires, papel, 3$350 a 3$440; Montevidéo, 7$400 a 7$810; Japão, 5$435 a 5$310; Suecia, 2$930 a 2$943; Noruega e Dinamarca, 2$929 a 2$932; Hollanda, 4$390 a 4$405; Belgica, papel, $304 a $305; ouro, 1$515 a 1$528; Slovaquia, $324 a $325; Allemanha, 2$590 a 2$606; Rumania e Austria.

SAQUES POR CABOGRAMMA

A vista: Londres, 5 1|2 a 5 33|64; Paris, $430 a $431; Italia, $574; Nova York, 10$940 a 10$960; Canadá, [illegible]; Hespanha, 1$125; Portugal, [illegible]; Suissa, 2$120; Buenos Aires, papel, 3$410; Montevidéo, 7$410; Japão, 5$540; Suecia, 2$940; Noruega e Dinamarca, 2$930; Hollanda, 4$400; Belgica papel, $307; Allemanha, 2$610 e Slovaquia, $326.

OS VALES OURO

O Banco do Brasil emittiu os cheques-ouro para a Alfandega a razão de 5$953 papel por 1$ ouro.

CAFE'

O mercado do café abriu e funccionou hontem, firme, com o typo 7 sem nova alteração de preço e sob a impressão desfavoravel das noticias da bolsa dos Estados Unidos. Os negocios correram menos desenvolvidos na taboa sobre o disponivel, pois a procura era moderada.

Comtudo, venderam-se na abertura 7.275 saccas e á tarde 2.370, no total de 9.645 ditas. O mercado fechou inalterado:

COTAÇÕES

Typos	Por arroba
Typo 3	19$500
Typo 4	19$000
Typo 5	18$500
Typo 6	18$000
Typo 7	17$500
Typo 8	16$500

Pauta semanal, 1$160 por kilogramma. Imposto mineiro, 4$567 papel por 1$000 ouro, por sacca.

— A Bolsa de Nova York accusou baixa de 2 a 12 pontos nas opções do fechamento anterior.

O MOVIMENTO ESTATISTICO FOI O SEGUINTE:

Entradas 17.149 saccas, sendo 530 pela Leopoldina, 4.536 pela Central e 12.083 pelos Armazens Reguladores e Autorizados.

Desde o dia 1º do mez, entraram 209.150 saccas; media, 13.943 saccas; desde 1º de julho, 2.017.290; media, 9.745; idem, no anno passado, ... 1.[illegible].480 ditas.

Embarques 22.332 saccas sendo 3.890 para os Estados Unidos, 15.697 para a Europa, 450 para o Rio da Prata, 1.780 para a Africa e 515 por cabotagem.

Desde o dia 1º do mez, foram embarcadas 166.749 saccas; desde 1º de julho, 1.946.854. Idem, no anno passado, 1.636.125, ficando em "stock" 303.226. Idem, no anno passado, ... 315.447 ditas.

— O mercado de Santos não funccionou por motivo de ser feriado.

Entraram nesse mercado [illegible] saccas, sahiram 28.236, foram embarcadas 22.191, ficando em "stock" 1.118.456 contra 1.015.856 ditas no anno passado.

— Por Jundiahy passaram com destino a Santos 24.000 saccas.

ALGODÃO

Calmo, com as cotações inalteradas e com negocios em pequena escala, abriu, e funccionou o mercado algodoeiro.

O movimento estatistico foi o seguinte:

	Fardos
Entradas — Não houve.	
Saidas	307
Stock	6.345

Preços para 10 kilos

As cotações para hoje, são as seguintes:

Fibra longa — Seridó:	
Typo 3	31$500
Typo 5	30$500
Fibra media — Sertões:	
Typo 3	28$500
Typo 5	26$000
Ceará:	
Typo 3	28$000
Typo 5	25$500
Fibra curta — Mattas:	
Typo 3	27$000
Typo 5	25$000
Paulista:	
Typo 3	N|.
Typo 5	N|c.

O mercado a termo não funccionou.

Opportunidade Commercial — A firma Krause e Wegner, de Lodz, na Polonia, deseja entrar em relações commerciaes com exportadores brasileiros de algodão, afim de representa-los na Polonia.

Offerece referencias e garantias e pede-lhes sejam feitas offertas nesse sendo enviadas amostras e informações sobre as quantidades e qualidades que podem ser fornecidas.

Endereço: Przejazd, 40, Lodz, Polonia.

ASSUCAR

Em posição calma, abriu hontem, o mercado disponivel de assucar, tendo notado uma pequena melhora para os diversos typos, continuando entretanto, os negocios, em condições escassas.

O movimento estatistico foi o seguinte:

	Saccas
Entradas — Não houve.	
Saidas	29.536
Stock	300.948

As cotações para hontem, foram as seguintes:

Preços para 60 kilos

Branco crystal	36$000	39$000
Branco 2º jacto	Não ha	
Branco 3ª sorte	Não ha	
Mascavinho	33$000	35$000
Crystaes amarello ..	35$000	36$000
3º jacto	Nominal	
Mascavo	29$000	30$000

O mercado a termo no primeiro pregão, funccionou estavel, e accusou vendas de 500 saccas, logrando alta, as diversas opções.

Janeiro $300, fevereiro $400, março $200; abril 1$000, maio $500, e junho 1$500.

As cotações geraes para o semestre foram as seguintes:

	Vend.	Comp.
Janeiro	51$000	38$500
Fevereiro	43$000	40$200
Março	46$000	42$930
Abril	S|ven.	43$500
Maio	S|ven.	44$000
Junho	S|ven.	46$000

CENTRO COMMERCIAL DE CEREAES

Preços por atacado para o varejo:

ARROZ		60 kilos
Agulha, esp. brilh.	68$000	70$000
Idem, sup. brilh.	56$000	60$000
Idem, especial ..	62$000	64$000
Idem superior ..	53$000	55$000
Idem, bom ..	42$000	44$000
Idem, regular ..	35$000	38$000
Japonez, especial	40$000	41$000
Japonez, de 1ª ..	36$000	38$000
Japonez de 2ª ..	34$000	35$000
Japonez regular ..	28$000	31$000
Typos Jap. bons ..	32$000	34$000
ALFAFA		Kilo
Nacional ou estr. ..	$340	$300
AMENDOIM		25 kilos
Em casca	22$000	23$000
ALHOS		Cento
Nacionaes	—	—
Estrangeiros	6$500	7$500
ALPISTE		Kilo
Estrangeiro	1$700	1$750
ARARUTA		Kilo
Araruta	—	—
BACALHA'O		58 kilos
Especial	135$000	140$000
Superior	118$000	120$000
Escamado	98$000	100$000
BANHA		Caixa
P. Alegre e Lag. ..	189$000	197$000
Itajahy	195$000	200$000
BATATAS		Kilo
Interior	$400	$480
Do Sul	—	—
Estrangeiras	$600	$640
CEBOLAS		Kilo
Nacionaes	$420	$550
Estrangeiras	—	—
ERVILHAS		Kilo
Lentilhas	$600	$700
FARINHA DE MANDIOCA		50 kilos
Fina, P. Alegre ..	22$500	23$000
Entrefina	18$500	19$000
Grossa	15$000	16$000
FEIJÃO		60 kilos
Preto especial	35$000	36$000
Preto, bom	18$000	22$000
Branco	28$000	30$000
Manteiga	38$000	40$000
Mulatinho (novo) .	30$000	32$000
Fradinho usc. ..	36$000	38$000
Fradinho est. ..	50$000	53$000
Cores não espec. .	25$000	30$000
GRÃO DE BICO		Kilo
Grão de bico	2$100	2$400
LENTILHAS		Kilo
Lentilhas	$600	$700
LOMBO		Kilo
De porco salgado (mineiro)	2$800	2$600
(do Sul)	2$300	2$800
HERVA MATE		Kilo
Herva-mate	$800	$900
MANTEIGA		Kilo
Do interior	5$000	5$500
Do Sul	—	—
MILHO		60 kilos
Cattete, verm.	17$500	13$000
Cattete amarello ..	16$500	17$000
Mesclado	14$000	14$500
Cunha ou Dente de Cavallo	—	—
POLVILHO		Kilo
Do Norte	$450	$500
Do Sul	$400	$450
TAPIOCA		Kilo
Tapioca	[illegible]	[illegible]
TOUCINHO		Kilo
Mineiro	2$600	[illegible]
Paulista	2$700	2$900
De fumeiro	3$000	3$100
XARQUE		[illegible]
Mantas puras unc. ..	2$900	3$300
Patos e mantas, Rio da Prata	2$700	3$000
Patos e mant. unc.	2$400	2$800
Mantas puras Rio da Prata	3$000	3$800

MERCADO DE TITULOS

Com movimento de destaque, foram effectuados hontem, negocios em bolsa, tendo sido vendidos os seguintes titulos:

Apolices:

1 Geral, 500$ .... 750[illegible]
2 Geraes, 500$ .... 770$
50 Geraes, 1:000$ .... 730$
20 D. Emissões, nom. .... 716$
1 Idem, nom. 500$ .... 850[illegible]
29, idem 1:000$ 720
105, idem, idem 1:000$ .... 721[illegible]
8, idem, port., 1:000$ .... 678[illegible]
6, idem, idem, 1:000$ .... 679[illegible]
126, idem, idem, idem .... 680[illegible]
2, idem, idem, idem .... 681[illegible]
100, O. Thesouro, 1930 .... 876[illegible]
1, idem, idem, idem 500$ .... 878[illegible]
676, idem, idem 1:000$ .... 880[illegible]
41, E. de Minas 7% (9625) .... 700[illegible]
[illegible], idem 5%, nom. .... 5[illegible]

Municipaes:

5, Emp. de 1904, port. .... 6[illegible]
[illegible], idem, 1914, port .... 1[illegible]
115, idem, idem, idem .... 1[illegible]

Acções:

10, Banco Mercantil .... 47[illegible]
[illegible], Docas de Santos, nom. .... 24[illegible]
538, idem, idem, port. .... 24[illegible]
[illegible], Minas S. Jeronymo .... 7[illegible]
100, Minas S. Jeronymo .... 7[illegible]

Debentures:

10, Deb. Nova America 980

Clinica só de Senhoras

Dr. Octavio de Andrade — Especialista: Hemorrhagias uterinas, atrazos, regras escassas, suspensão, doenças de ovarios, etc., sem operação e sem dôr. Horario das 9 ás 12 ás 11 horas e de 1 ás 5 horas. Tel. C. 1591. Largo de São Francisco, 25 sob.

Dr. Brandino Correa

Molestias do apparelho Genito-Urinario no homem e na mulher — OPERAÇÕES: — Utero ovarios, prostata rins, bexiga, etc. Cura rapida por processos modernos sem dôr, da

GONORRHE'A

e suas complicações: — Prostatites, orchites, cystites, estreitamentos, etc. Diathermia Darsonvalização R. Republica do Perú n. 23 sob. das 7 ás 9 e das 14 ás 18 horas. Domingos e feriados das [illegible] ás 9 horas.

CARITAS SOCIAL

A Sociedade "Caritas Social" continuando a interessar-se pela sociedade feminina, communica que possue actualmente [illegible] numero de quartos ao alcance de [illegible] que queiram dar a preferencia.

[illegible] rua Marquez de [illegible]tes [illegible].

CAPITAL 100 REIS

Diario Carioca

INTERIOR 200 REIS

Director: J. E. DE MACEDO SOARES

Anno IV — Numero 785 | Rio de Janeiro, Sabbado, 17 de Janeiro de 1931 | Numero avulso 100 réis

Enganado pela amante, assassinou-a a golpes de navalha

Os detalhes da tragedia de hontem em Madureira — A confissão do criminoso

Viviam maritalmente, ha seis annos. Elle, homem do trabalho, tudo que ganhava, era para o sustento da companheira e dois filhos, nascidos dessa união.

Na rua Andrade Figueira numero 12, no morro de São José, elle construira, a custo de sacrificios, uma pequena casa. Era uma habitação de pobre, onde nada faltava, pois, estivador que era elle, tudo que conseguia era dos seus.

Ella, que, a principio, se mostrava carinhosa, correspondendo a amizade que lhe dedicava o companheiro, intimamente, porém, tudo esqueceu-se, e, deixando-se levar pelos galanteios de outro homem, não mais era a amante carinhosa; tornara-se rixenta e tratava o companheiro de dezeseis annos, com modos bruscos.

Elle, o estivador Sebastião de Castro, de côr preta, com 40 annos de edade, comprendeu que a amante Marietta Vieira, de côr parda, com 34 annos, não mais o queria.

Homem rustico, embora, tudo comprendeu e, assim, certo dia, resolveu interpellar a amante sobre os motivos que a levavam a tratar de fórma que nos ultimos tempos o vinha tratando.

Marietta, respondeu aggressivamente ao companheiro, tendo os dois, pela primeira vez, uma séria contenda.

Dali por deante as desavenças entre Sebastião e Marieta eram constantes.

Triste, com a situação que atravessava, Sebastião vinha espreitando a amante afim de ver se conseguia apanhal-a em flagrante com o seu novo eleito.

Marietta, porém, usava de toda cautela possivel e desta fórma Sebastião, que era obrigado a ir para o trabalho, não conseguiu o intento.

Ha dias, Sebastião teve conhecimento de que a amante provocara uma "delivrance".

Com tal facto elle veiu ter a certeza de que era enganado e na manhã de hontem, resolveu terminar com tal estado de cousas e foi interpellar Marietta sobre a nova que soubera e bem assim se era verdade que ella tinha um outro amante.

Marietta, a principio tentou negar a verdade, mas, collocada num circulo de ferro, acabou por tudo confessar, declarando que o ia abandonar.

O estivador, ao ouvir a declaração de Marietta, fulo de raiva, allucinado, correu á gaveta de um movel e apanhando de uma navalha correu ao encontro da companheira infiel.

Alcançando-a, num momento de desvario, entrou a golpeal-a com a arma.

O primeiro golpe que vibrou attingiu-lhe no pescoço, quasi a degollando.

Marietta, mortalmente ferida, caiu ao solo, banhada em sangue.

Vendo-a por terra, Sebastião ainda vibrou-lhe outros golpes, ferindo-a em outras partes do corpo.

A brutal scena de sangue tinha sido assistida pelos dois menores filhos do casal, uma menina de oito annos e um menino de tres que, vendo a genitora caida e ensanguentada, entraram a chorar e a gritar.

Emquanto occorria essa scena; Marietta, não resistindo á gravidade do ferimento recebido na região carotidiana, antes de receber qualquer soccorro, veiu a fallecer.

Sebastião, vendo a companheira morta, longe de fugir do local, ali permaneceu impassivel, sem poder articular uma só palavra.

Com os gritos dos menores, acudiram diversas pessoas, que indo ver o que se passava e deparando com a infeliz mulher morta, correram a avisar a policia do 23º districto.

Para o local incontinenti seguiu o commissario Delmiro Ribeiro, acompanhado do soldado n. 63, da 3ª companhia, do 3º batalhão da Policia Militar, que deu voz de prisão em flagrante ao criminoso, conduzindo-o para a delegacia, onde contra o mesmo foi lavrado o respectivo auto de prisão em flagrante.

Sebastião Castro, não negou o crime que praticou, quando interrogado, confessou, que ouvindo da antiga companheira que tinha outro homem e que o ia abandonar, elle foi tomado de grande colera e apanhando de uma navalha entrou a desfechar varios golpes em Marietta, matando-a.

Declarou que se encontrava arrependido do gesto que teve, pois agora preso como estava seus dois filhos muito iam soffrer.

Que amava Marietta loucamente e esse amor incontido que tinha pela amante foi que o levou á pratica do crime, quando a mesma lhe confessou que tinha outro amante.

O cadaver de Marietta, foi com guia da policia de Madureira recolhido ao necroterio do Instituto Medico Legal.

O criminoso, hontem mesmo, foi removido para a Casa de Detenção.

ALTA DISTINCÇÃO DO GOVERNO ITALIANO AO MINISTRO LINDOLFO COLLOR

Pelo embaixador Cerrutti, foi entregue a s. ex., o titulo de Grande Official da Ordem de Italia

Sr. Lindolfo Collor

Acaba de ser distinguido com o honroso titulo de Grande Official da Ordem da Corôa de Italia, o dr. Lindolfo Leopoldo Boeckel Collor, ministro do Trabalho, a quem foi o respectivo diploma entregue pelo sr. Cerruti, embaixador daquelle paiz amigo, com a seguinte nota: — "Regia Ambacciata d'Italia. Rio de Janeiro, 9 Gennaio 1931. IX Signor Ministro, Ho l'orone di que unito trasmettere all'Eccellenza Vostra il diploma magistrale relativo all'onorificenza di Grande Ufficiale della Corona d'Italia concessale nel maggio scorso da S. M. il Re, mio Augusto Sovrano. Mi é gradita l'occasione per presentarle, Signor Ministro, gli atti della mia alta considerazione. Il Regio Ambasciatore. (a.) V. Cerruti".

A mulherzinha estava com o diabo no corpo

O conductor n.º 1.375 foi a victima da resoluta representante do sexo fraco

O bonde n. 312 da linha "Lapa e Barcas", já repleto de passageiros.

Corre o vehiculo pela avenida Mem de Sá, com destino ao largo da Lapa.

Proximo desse largo, uma passageira levantou-se e deu signal de parada.

O motorneiro não attendeu o signal, por não existir mais postes de parada, na alludida avenida.

A mulher indignou-se com o facto e levantando-se entrou a protestar.

De nada valeram os seus protestos, pois o motorneiro continuou com o vehiculo em marcha para só parar no largo da Lapa.

A representante do sexo fraco, indignada, registrou uma passagem.

O conductor n. 1.595, não querendo ter prejuizo, foi receber da mesma a passagem registrada.

Antes não o fizesse. A mulherzinha recebeu-o como uma forte descompostura.

O recebedor insistiu e da sua insistencia resultou ser aggredido pela passageira, ficando levemente ferido.

Houve grande escandalo, protestos.

A policia não appareceu e a mulher vendo-se saltando do "tramway", tomou destino ignorado.

O recebedor communicou o succedido a administração da Light e foi curar-se dos ligeiros ferimentos recebidos.

O dr. Bulhões Carvalho vae aposentar-se

Foram solicitadas providencias, de ordem do ministro do Trabalho, no sentido de ser submettido á inspecção de saude, para os effeitos de aposentadoria, o dr. José Luiz Sayão de Bulhões Carvalho, director geral de Estatistica.

O crepusculo de uma religião e de um regimen

Vaticinios do pensamento hespanhol

MADRID, 16. — (Havas). — Está annunciado o apparecimento de varios livros que parecem destinados á mais larga repercussão nos circulos intellectuaes e politicos.

Miguel de Unamuno prometteu para breve a publicação de uma obra intitulada "A Ag nia do Christianismo".

Rafael Sanchez Guerra, filho do antigo "leader" conservador, dará ás livrarias um trabalho com o suggestivo titulo de "Dictadura Indifferença Republica".

Sabe-se, finalmente, que Ramon del Valle Inclan terminou o terceiro volume de sua obra "El Ruido Iberico", volume que terá o titulo de "Album de Espanha" e versará principalmente sobre os acontecimentos que precederam a quéda da rainha Isabel II.

Depois de brigar com o esposo, incendiou as vestes

Nair Pereira da Costa, de côr parda, casada, com 23 annos, residente á rua Helena Lima sin., em S. João de Merity, hontem, depois de uma discussão com o esposo, Ezequiel Dias Esteves, embebeu as vestes em alcool, ateando-lhe fogo, em seguida.

Ficando com queimaduras do 1º, 2º e 3º gráos pelo corpo, a tresloucada foi soccorrida pela Assistencia do Meyer, e internada, em estado grave, no Hospital de Prompto Soccorro.

Dr. Assis Brasil

O titular da Agricultura em viagem de regresso a esta capital

O titular da Agricultura, dr. Assis Brasil, já se encontra em viagem para esta capital, regressando do Rio Grande do Sul, onde fôra assistir ao casamento de um seu parente.

O eminente chefe libertador, logo depois, realizou uma pequena excursão de ordem administrativa, inspeccionando os departamentos dependentes do seu ministerio e existentes no prospero Estado do Sul.

O titular da Agricultura, que tem sido alvo das mais eloquentes demonstrações de apreço em todos os municipios por onde tem passado, embarcou, hontem, em Pelotas, acompanhado de sua excellentissima senhora, no paquete "Itahité", da Navegação Costeira.

Nessa occasião, conforme rezam os telegrammas dali transmittidos, o illustre dr. Assis Brasil recebeu novas e expressivas demonstrações de admiração e sympathia dos seus co-estaduanos.

As forras dos toxicomanos

A cocaina, a morphina, o opio e seus derivados, estão sendo distribuidos de modo assustador

Os toxicomanos já tiveram a sua época nesta cidade. Era o vicio da moda, dahi a nossa "jeunesse dorée", entrar a fazer uso da cocaina, da morphina e outros entorpecentes.

O escandalo foi dos maiores e attingiu a nossa alta camada social, onde o vicio se infiltrou de modo assustador.

A cocaina, a morphina e opio com especialidade, eram vendidos ás escancaras.

Agentes de toda ordem e classes percorriam diversos pontos da cidade, distribuindo os sáes venenosos a preços 'iorbitantes. Não havia uma lei, não havia uma medida repressiva, nem uma autoridade especializada para por côbro á tal estado de coisas.

A mocidade vinha definhando com o vicio terrivel.

As doidivanas, constantemente embriagavam-se com entorpecentes, promovendo escandalos e levando ao vicio os seus adoradores.

Em varios pontos da cidade encontravam-se "fumoirs" de opio, onde as reuniões eram selectas.

A cocaina, alcoloide de mais facil conducção, era o entorpecente que imperava e a sua distribuição era feita ás escancaras.

O escandalo attingia ao auge e foi de tal monta que as autoridades policiaes resolveram por côbro á situação.

Para termino de taes abusos foi designada uma autoridade policial para mover severa campanha aos taxicomanos.

Ao Congresso foram solicitadas diversas leis para regulamentação da venda dos toxicos e medidas energicas para a punição dos seus distribuidores e viciados.

Deputado que era o dr. Getulio Vargas, hoje, presidente do governo provisorio, s. ex. foi um dos autores da lei regulamentadora de venda de toxicos e das medidas repressivas contra os vendedores e viciados.

A policia, munida de leis pedidas, entrou á trabalhar. Em pouco a sanadora campanha obtinha o fim collimado.

Vendedores de entorpecentes de varias castas foram presos e processados, assim como viciados de diversas classes sociaes eram autuados e internados em pavilhões de observações.

A campanha então movida era tenaz, como tenaz, como tenaz era a luta aos toxicomanos para obter os alcooloides de suas predilecções.

A autoridade encarregada da repressão aos toxicomanos, não descansava e tendo um controle de importação e da venda de entorpecentes conseguia em pouco tempo apurar as fontes fornecedoras de toxicos, aos que por ventura teimavam em manter o vicio.

Tal foi a severidade da campanha, que se poude quasi affirmar terem desapparecido da metropole os toxicomanos.

Um ou outro inveterado, pessoas de recursos financeiros, é que mantinha o vicio, assim mesmo muito occultamente, e obtendo de fórma quasi que fantastica o toxico que era pago a peso de ouro.

Essa patriotica campanha desappareceu. Com o novo advento, a delegacia especializada deixou de funccionar, os investigadores homens já especializados no serviço, como fossem guardas civis, passaram a promptos.

Os effeitos desse erro palmar não tardaram.

Os toxicomanos de hontem, os mesmos que por força da campanha haviam abandonado o vicio, hoje, são novamente vistos entoxicados. São encontrados em horas tardias da noite, promovendo escandalos, aggredindo as amantes nos cafés e ruas.

Os venenos são vendidos quasi que aos olhos de todos, sem que appareça uma autoridade para cohibir o abuso.

No andar em que caminham as coisas, não está longe voltarmos ao primitivo estado.

Para cohibir o abuso que se vem verificando, urgem por parte do chefe de policia, medidas promptas e efficazes.

A criação da delegacia especializada e a volta dos antigos investigadores, já conhecedores do meio viciado, são medidas que se impõem.

No momento, á frente da policia estão varios delegados, com capacidade para organizar e dirigir a benefica campanha.

Urge, pois, que o chefe de policia tome as providencias que o caso exige.

Foram presos quando affixavam cartazes sediciosos

E agora estão prestando contas á 4.ª auxiliar

Na circular da Penha foram presos, hontem. cerca de 2 horas da madrugada, pelo delegado Julio Tavares, do 22º districto, auxiliado pelos investigadores Pedroso e Amorim, os individuos José Antonio Gomes, Francisco de Vasconcellos Paiva e Dobularo Korcik por se encontrarem affixando cartazes sediciosos nos muros e paredes das casas.

Em poder delles foram encontrados muitos cartazes, varias balas e uma garrucha. Os presos que residem á rua da Patagonia n. 53, na Penha, foram apresentados á 4ª auxiliar.

Queria fazer da cabeça do companheiro, bilhar...

Victor Moreira, residente á rua dos Arcos n. 50, empenhara-se em uma partida de bilhar com Bernardino Ferreira Pedra, residente áquella mesma rua n. 21. Em dado momento entraram em desaccordo e Victor, enchendo-se de razões, arrumou o taco sobre a cabeça de Pedra, quebrando-a.

O soldado n. 155, do 12º districto, passando pela porta do botequim, tambem á rua dos Arcos, entrou e prendeu o aggressor que foi autuado em flagrante.

Policia Militar do Districto Federal

ASSISTENCIA DO PESSOAL

Serviço para hoje:

Uniforme, 6º.

Superior de dia, cap. Pessoa; official de dia ao quartel general, cap. Madureira; medico de dia, 1º ten. dr. Calaza; medico de promptidão 1º ten. grad. dr. Martin; pharmaceutico de dia, 1º ten. Aguiar; dentista de dia, 1º ten. grad. Castro; interno de dia, academico Balderi; ronda com o superior de dia, 2º ten. Bresciani; G. da Policia Central, aspirante Mario; guarda da Amortização, 1º ten. Portocarrero; guarda da Moeda, 2º ten. Ferreira de Araujo; guarda do Thesouro, 1º ten. Anthero; promptidão no quartel general, 2º ten. Bianco; ronda especial, sargentos Leite e Candido; auxiliar do official de dia ao Q. G., sargento Guaracy; enfermeiro de promptidão ao Q. G., soldado Godofredo; musica de promptidão, a do 3º batalhão; piquet ao quartel general, 2 corneteiros do 2º B. I.; ordens á Assistencia do Pessoal, 2 praças da C. Mtr.; motocyclista de dia, soldado Leite.

NOS CORPOS

Dia — No 1º batalhão, 1º ten. Pessoa; no 2º, cap. Meira Lima; no 3º, 2º ten. Lothario; no 4º, 2º ten. Dorna; no 5º, cap. Saint-Clair; no 6º, cap. Furtado; no Regimento de Cavallaria, 1º ten. Prescilliano; no C. de S Auxiliares, 2º ten. Rangel; na C. de Metralhadoras, 2º ten. Euclydes; G. do Supremo, sargento Pereira e cabo Velloso; G. P. da Justiça, sargento Almeida e cabo Carvalho.

Promptidão — 1º ten. Bueno; asp. Camargo; 2º ten. Silvino; 2º ten. Sylvio; asp. M. Azevedo; asp. Guimarães; asp. Justiniano.

CORPO DE BOMBEIROS

Serviço para hoje:

Director do serviço, cap. Vieira; official de dia, cap. Alexandre; auxiliar de dia, 2º ten. Narciso; 1º soccorro, 1º ten. Maisonette; 2º soccorro, sargento Lima; manobras, 1º ten. Forni; medico de dia, dr. Nelson; medico de emergencia, 1º ten. dr. Moraes; interno, academico Trocoli; dia á pharmacia, 1º ten. dr. Campos; ronda geral, 2º ten. Gomes. Folga, o commandante da estação de Campinho.

Actos do Governo Provisorio

Decretos assignados na Marinha, Justiça, Relações Exteriores e Fazenda

O sr. chefe do Governo Provisorio da Republica assignou os seguintes decretos:

Na pasta da Marinha:

Reformando, administrativamente, o capitão de corveta Roberto de Alencar Osorio, do Q. M.; o capitão-tenente Olivar Cunha;

Transferindo, para a reserva de 1ª classe, a pedido, o contra-almirante Joaquim Theodoro do Sacramento, do Q. M.; e o capitão-tenente do mesmo quadro, Claudio Julião do Amaral;

Exonerando: o capitão de fragata Miguel de Castro Caminha, de commandante do cruzador "Barroso"; o capitão-tenente Olivar da Cunha, de commandante do navio pharoleiro "Cunha Gomes"; o capitão de mar e guerra Joaquim Nunes de Souza, de commandante do corpo de marinheiros nacionaes;

Concedendo medalha da victoria, ao conductor electricista do corpo de sub-officiaes da Armada, Henrique Sergio de Oliveira, ao artifice de machinas do mesmo corpo Luiz Duarte da Gama; e ao capitão-tenente do Q. M., Aulicini Leonardo;

Aposentando: Antonio Lopes dos Reis, operario de 1ª classe da officina de machinas; Lourenço de Bessa Menezes, porteiro da Directoria do Armamento; José do Nascimento, operario de terceira classe da officina de machinas, todos do Arsenal de Marinha desta capital; e João Sabino Pereira Giraldes, 1º official da Directoria do Expediente da Secretaria da Marinha;

Nomeando: o contra-almirante Octavio Perry, para director geral do pessoal da Armada; o capitão de mar e guerra Adalberto Nunes, para capitão dos portos do Districto Federal e Estado do Rio; o capitão de fragata Oscar de Souza Espinola, para commandante do cruzador "Barroso"; o capitão de fragata Eduardo Augusto de Brito e Cunha, para commandante do cruzador "Bahia"; o capitão de corveta Milciades Portella Ferreira Alves, para segundo commandante do encouraçado "São Paulo"; o capitão de corveta Ruy Barbosa, para capitão dos portos de Matto Grosso; o capitão-tenente Ayres Pinto da Fonseca Costa, para capitão dos portos da Parahyba.

Na pasta da Justiça: .. ..

Exonerando Mario dos Santos Belleza, de escrevente juramentado do escrivão do juizo de direito do Alistamento Eleitoral do Districto Federal.

Na pasta das Relações Exteriores:

Aposentando, por invalidez, o consul de segunda classe em disponibilidade remunerada — Joaquim Maria Pedreira Junior, contando mais de 35 annos de serviço publico.

Na pasta da Fazenda:

Removendo o agente fiscal do posto do consumo no interior de Goyaz, Ernani Abrantes, para identico cargo no Rio Grande do Sul;

Nomeando Celio Vieira para agente fiscal do imposto de consumo no interior de Goyaz;

Promovendo: a agente fiscal do imposto de consumo no Districto Federal, o agente fiscal do imposto de consumo na capital do Rio Grande do Sul, Alberto de Andrade Queiroz, e a agente fiscal do mesmo imposto, na capital do Rio Grande do Sul, o agente fiscal no interior do mesmo Estado, João de Freitas Valle.

Outra victima dos automoveis

Manoel Francisco Giger, hespanhol, de 38 annos, residente á rua Marquez de Abrantes, hontem, á noite, na Avenida Mem de Sá, foi colhido por um automovel.

A victima, que recebeu gravissimos ferimentos pelo corpo, foi soccorrida pela Assistencia, em estado de "shock", e internada no Hospital de Prompto Soccorro.

Ingeriu iodo

A joven Elisa Rodrigues, de 14 annos, residente á rua da America, n.º 44, hontem, na residencia, depois de ser surprehendida pelos paes tentou contra a existencia, ingerindo certa quantidade de iodo.

A tresloucada foi soccorrida pela Assistencia e internada no Hospital de Prompto Soccorro.

A lei de férias

Será baixado um decreto regularizando a sua applicação

Ao secretario da Justiça de Pernambuco, o ministro do Trabalho passou, hontem, o seguinte telegramma:

"Respondendo sua consulta de hontem, cabe-me dizer lei férias tem tido applicação summamente irregular, virtude seus defeitos evidentes em muitos pontos praticamente insanaveis antes sua completa remodelação. Por isto, Ministerio Trabalho vae propor, dentro poucos dias, chefe Governo Provisorio, um decreto emergencia regularizando tanto quanto possivel situação. Logo em seguida, será nomeada uma commissão incumbida reforma citada lei. Saudações."

A reforma da lei de aposentadorias e pensões

Reune-se, hoje, a commissão de redacção do ante-projecto

Sob a presidencia do ministro Lindolfo Collor, reune-se, hoje, ás 10 1|2 horas, a commissão de redacção do ante-projecto de reforma das Caixas de Pensões e Aposentadorias, a qual é constituida dos srs. Salles Filho, Saboya de Medeiros e Oswaldo Soares.

O REPRESENTANTE DO LLOYD BRASILEIRO

Para que participe das reuniões que vem realizando no gabinete do ministro do Trabalho, a commissão incumbida do estudo da reforma da legislação das Caixas de Aposentadorias e Pensões dos Ferroviarios, Portuarios e Maritimos, foi solicitada, pelo titular daquella pasta, ao presidente do Lloyd Brasileiro, a designação de um representante.

Amante feroz...

Depois de muito explorar uma mulher, embebeu-lhe as vestes com alcool e ateou-lhes fogo

Revoltante foi o crime que hontem á tarde se desenrolou na casa n. 165 da Avenida Gomes Freire.

Uma infeliz mulher depois de muito explorada pelo amante, não mais podendo supportar os maus tratos e os successivos pedidos de dinheiro, resolveu abandonal-o.

Elle, individuo de maus instinctos, typo de indole vingativa e sanguinaria, vendo desapparecer o ponto de rendas, o thesouro que possuia, de onde tirava o dinheiro para as suas orgias, resolveu vingar-se, tendo para isso posto em pratica um plano cruel e horroroso.

De algum tempo a esta parte, que a nacional Helena de Oliveira, solteira, de 26 annos, fez-ce amante do motorista Julio Esteves, conductor do automovel numero 2510.

Tinha o seu menage num commodo da casa n. 165 da Avenida Gomes Freire. Helena, uma dessas infelizes que vive a mercadejar o amor, tinha, porém, pelo amante, grande affeição.

Julio Esteves, conhecendo a amizade que lhe dedicava Helena, typo abjecto, passou a exploral-a, exigindo-lhe quasi sempre diversas quantias em dinheiro e quando não era satisfeito a espancava.

Helena soffria resignada a vida que atravessava.

Ultimamente, o motorista já não só se contentava com o dinheiro que pedia a amante. Passou a arrecadar os objectos de propriedade da infeliz mulher e empenhava-os.

Ha dias, na ausencia de Helena, Julio Esteves, indo ao quarto da amante, dali retirou uma vitrola, empenhou-a, vendendo em seguida a cautela.

Voltando do passeio, não encontrando a victrola, Hellena soube, que a mesma fôra retirada pelo amante.

Quando este volveu á casa Hellena exigiu a restituição da victrola, o que não conseguiu.

Diariamente, a pobre mulher pedia ao amante que lhe restituisse a victrola e como não fosse satisfeita no pedido, passou a syndicar, onde a mesma se encontrava, vindo então a saber da transacção effectuada pelo amante.

Hontem, indignada. Hellena tudo fez sentir a Julio Esteves, declarando-lhe mais que ia apresentar queixa á policia.

Em seguida a uma violenta discussão, a mulher despachou o amante.

Julio, indignado com a attitude de Hellena, ameaçou-a de morte, no caso de cumprir a mesma a promessa que fizera de se queixar do furto da victrola.

Hellena, muito embora conhecesse o genio vingativo de Julio, pouca importancia ligou a ameaça e apresentou queixa do succedido.

Julio, tendo sciencia de que Hellena fôra se queixar á policia, como uma féra partiu para a casa da avenida Gomes Freire n. 165.

Ali depois de uma violenta discussão com a ex-amante. elle embebeu as vestes da mesma em alcool, afim de atear-lhes fogo.

Hellena conseguiu fugir, não tendo Julio levado a effeito o intento e com os pedidos de soccorros da mulher elle retirou-se.

Cheio de odio mais tarde, elle voltou á casa de Hellena, com quem teve nova discussão.

Em meio desta, Julio, embebeu novamente as vestes de Hellena em alcool, que temendo o examante deitou a correr, perseguida pelo mesmo.

Alcançando-a, Julio entrou a lutar com a mesma e conseguindo subjugal-a, em dado momento, riscou um phosphoro e ateou sobre as vestes de Hellena, que se incendiaram.

Com as vestes em chammas a infeliz mulher entrou a correr, sendo soccorrida por pessoas da casa, que conseguiram abafal-as.

O feroz motorista aproveitando-se da confusão estabelecida conseguiu fugir.

Hellena, que recebeu queimaduras generalizadas do 1º e 2º gráos, foi soccorrida pela Assistencia e em estado grave internada no Hospital de Prompto Soccorro.

A policia do 12º districto tomou conhecimento do facto, abriu inquerito e anda no encalço do desalmado motorista.